



Ministério da Educação
Instituto Federal do Espírito Santo
Reitoria

EDITAL COMPLETO - PROCESSO SELETIVO PARA CURSOS TÉCNICOS DO IFES (PS 43/2023)

VAGAS NA EDUCAÇÃO PROFISSIONAL TÉCNICA DE NÍVEL MÉDIO NAS FORMAS
CONCOMITANTE E SUBSEQUENTE - MODALIDADES PRESENCIAL E A DISTÂNCIA

ARACRUZ
CACHOEIRO DE ITAPEMIRIM
CARIACICA
COLATINA
CEFOR
GUARAPARI
NOVA VENÉCIA
SÃO MATEUS
SERRA
VILA VELHA
VITÓRIA

DATAS DO PROCESSO SELETIVO (CRONOGRAMA)

ATIVIDADES	DATAS	LOCAL
1. Publicação do Edital	05/04/2023	ifes.edu.br/ps2023-2
2. Período de inscrição	10/04 a 02/05/2023	Área do Candidato (via sistema) ifes.edu.br/ps2023-2
3. Período para solicitar isenção de taxa de inscrição	10 a 24/04/2023	Área do Candidato (via sistema) ifes.edu.br/ps2023-2
4. Resultado da solicitação de isenção de taxa de inscrição	02/05/2023	Área do Candidato (via sistema) e ifes.edu.br/ps2023-2
5. Recurso da solicitação de isenção de taxa de inscrição	03 e 04/05/2023	Área do Candidato (via sistema) ifes.edu.br/ps2023-2
6. Resultado do recurso da solicitação de isenção de taxa de inscrição	08/05/2023	ifes.edu.br/ps2023-2
7. Último dia para pagamento da taxa de inscrição	10/05/2023	-----
8. Resultado preliminar das inscrições pagas	18/05/2023	ifes.edu.br/ps2023-2
9. Recurso do Resultado preliminar das inscrições pagas	19 e 20/05/2023	Área do Candidato (via sistema) ifes.edu.br/ps2023-2
10. Resultado do recurso das inscrições pagas e divulgação das inscrições habilitadas para próximas etapas	23/05/2023	ifes.edu.br/ps2023-2
11. Resultado da análise de histórico	30/05/2023	Área do Candidato (via sistema) e ifes.edu.br/ps2023-2
12. Recurso da análise de histórico	31/05 e 01/06/2023	Área do Candidato (via sistema) ifes.edu.br/ps2023-2
13. Resultado do recurso da análise de histórico	09/06/2023	Área do Candidato (via sistema) e ifes.edu.br/ps2023-2
14. Publicação da convocação e das orientações para procedimento de heteroidentificação (entrevistas) dos candidatos inscritos para as vagas de ação afirmativa autodeclarados pretos e pardos	13/06/2023	ifes.edu.br/ps2023-2
15. Entrevistas dos candidatos inscritos para as vagas de ação afirmativa – autodeclarados pretos e	15 a 20/06/2023	-----

pardos		
16. Resultado preliminar da documentação de cotas	26/06/2023	ifes.edu.br/ps2023-2
17. Recurso contra o resultado da documentação de cotas e da entrevista	27 e 28/06/2023	Área do Candidato (via sistema) ifes.edu.br/ps2023-2
18. Resultado do recurso do item 14 do cronograma de atividades	03/07/2023	Área do Candidato (via sistema) e ifes.edu.br/ps2023-2
19. Homologação do Resultado Final do Processo Seletivo	03/07/2023	ifes.edu.br/ps2023-2
20. Requerimento de matrícula	Conforme cronograma do Campus	ifes.edu.br/ps2023-2
21. Início do período letivo	Conforme Calendário Acadêmico do Campus	Calendário Acadêmico do Campus publicado em ifes.edu.br/calendario-academico

APRESENTAÇÃO

Este documento contém as regras do Processo Seletivo (PS) 43/2023, que tem como objetivo preencher 1.088 (mil e oitenta e oito) vagas em cursos técnicos concomitantes e subsequentes do Ifes, nas modalidades presencial e a distância. Os cursos e o número de vagas ofertadas nesta edição estão detalhados no **ANEXO I**. O início das aulas para os aprovados será no segundo semestre letivo de 2023. As aulas acontecerão presencialmente, no campus escolhido.

Os cursos técnicos concomitantes podem ser feitos por alguém que ainda está cursando o 2º ou 3º ano do Ensino Médio em outra escola e deseja fazer ao mesmo tempo o Curso Técnico no Ifes.

Os cursos técnicos subsequentes são aqueles que podem ser feitos pelo estudante que já concluiu o Ensino Médio e agora pretende fazer apenas o Curso Técnico no Ifes.

1 ETAPAS DO PROCESSO SELETIVO

A realização do PS 43/2023 está sob a gestão da Pró-Reitoria de Ensino e coordenação da Comissão Organizadora Central, instituída por meio de Portaria emitida pelo Gabinete do Reitor¹.

O processo seletivo possui as seguintes etapas:

- a) Inscrição;
- b) Análise de histórico escolar;
- c) Comprovação da condição de cotista (para os inscritos nas vagas AA1, AA2 e suas subdivisões);
- d) Resultado.

Em todas as etapas poderá ser apresentado recurso dentro do prazo previsto no cronograma para cada fase. É de responsabilidade do candidato e de seu responsável legal, quando couber, acompanhar as etapas e cumprir suas normas, requisitos e prazos.

Em caso de dúvidas referentes a este Edital, a comunicação deverá ser feita somente pelo e-mail: processoseletivo@ifes.edu.br.

2 VAGAS PARA AÇÕES AFIRMATIVAS (COTAS) E AMPLA CONCORRÊNCIA

As cotas são chamadas de Ações Afirmativas (AA) e têm subdivisões de acordo com critérios de renda, etnia e pessoas com deficiência. Metade das vagas (50%) ofertadas neste processo seletivo é reservada para ações afirmativas (cotas), seguindo a legislação vigente².

Para concorrer a uma das vagas de ações afirmativas (cotas), o primeiro critério é que o candidato tenha cursado **todo o ensino fundamental (do 1º ao 9º ano) em escolas públicas³ no Brasil**. Isso vale tanto para os que fizeram o ensino regular quanto para a Educação de Jovens e Adultos e exames de certificação em escolas públicas.

Candidatos que estudaram em **escolas particulares (privadas)**, em parte ou por todas as séries

¹ Portaria nº 619, de 17 de março de 2023.

² Lei nº 12.711, de 29 de agosto de 2012, com as alterações introduzidas pela Lei nº 13.409, de 28 de dezembro de 2016, Decreto nº 7.824, de 11 de outubro de 2012, com as alterações introduzidas pelo Decreto nº 9.034, de 20 de abril de 2017, Portaria Normativa nº 18, de 11 de outubro de 2012, Portaria Normativa nº 09, de 05 de maio de 2017 e Portaria MEC nº 1.117, de 01 de novembro de 2018.

³ A escola pública é aquela criada ou incorporada, mantida e administrada pelo Poder Público, conforme a Lei nº 9.394/96, art. 19, inciso I. Para verificar se sua escola é pública, consulte no site do Fundo Nacional de Desenvolvimento da Educação (FNDE): <https://www.fnde.gov.br/pddeinfo/pddeinfo/escola/consultar>

do ensino fundamental, **não poderão** concorrer às vagas reservadas, mesmo que tenham recebido bolsa de estudos (integral ou parcial).

2.1 TIPOS DE AÇÃO AFIRMATIVA (AA) - COTA⁴

As ações afirmativas são subdivididas:

Metade das vagas de cotas leva em consideração o rendimento mensal da família (AA1) e a outra metade (AA2), não.

Vagas AA1: destinadas a quem cursou todo o ensino fundamental em escola pública e tem renda familiar bruta (sem descontos) igual ou menor que R\$1.953,00 – mil novecentos e cinquenta e três reais por pessoa da família.

Vagas AA2: não há necessidade de comprovar a renda familiar, apenas de ter cursado todo o ensino fundamental em escola pública.

Outra **subdivisão** acontece dentro das vagas AA1 e AA2. Uma quantidade de cada tipo dessas vagas é reservada para pessoas que se autodeclararam pretos, pardos ou indígenas (PPI).

O número de **vagas PPI** é calculado de acordo com a proporção de pretos, pardos e indígenas do Espírito Santo, seguindo o Censo Demográfico do Instituto Brasileiro de Geografia e Estatística – IBGE.

A última **subdivisão** é reservada a pessoas com deficiência (PcD), segundo a proporção destas na população do Espírito Santo.

Veja essas subdivisões na figura:

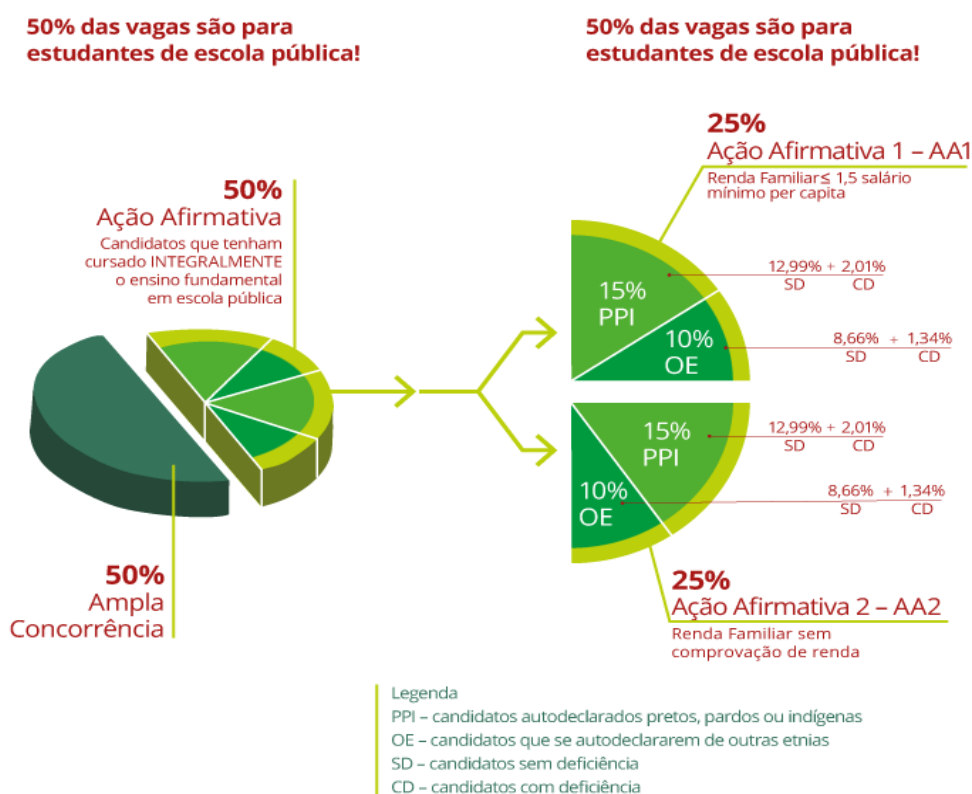

⁴ Veja no Anexo III uma tabela que ajuda a identificar qual tipo de cota o candidato pode concorrer.

2.2 AMPLA CONCORRÊNCIA

A outra metade das vagas do PS 43/2023, ou seja, 50% (cinquenta por cento), se destina à **Ampla Concorrência**. São vagas que podem ser disputadas e preenchidas por candidatos que **NÃO** se enquadrarem ou **NÃO** quiserem optar pelas vagas de ação afirmativa (cotas).

2.3 INSCRIÇÕES NAS COTAS E AMPLA CONCORRÊNCIA PELO SISTEMA

O candidato deverá indicar no Sistema de Inscrição o tipo de vaga para a qual deseja concorrer. O Sistema indica as vagas pelas siglas correspondentes às subdivisões das cotas. São 8 (oito) tipos de vagas de ação afirmativa, conforme as subdivisões descritas anteriormente. Para ampla concorrência, há apenas 1 (uma) opção.

Veja abaixo as siglas utilizadas no sistema de acordo com o tipo de vaga e os requisitos para cada uma:

AC – Ampla concorrência: candidatos que **NÃO OPTAREM** ou **NÃO SE ENQUADRAREM** nas vagas da ação afirmativa.

AA1-PPI-CD

1. ensino fundamental cursado integralmente em escolas públicas brasileiras (AA1);
2. renda familiar bruta mensal igual ou inferior a R\$1.953,00 por pessoa da família (AA1);
3. autodeclarados pretos, pardos ou indígenas (PPI);
4. pessoa com deficiência (CD).

AA1-PPI-SD

1. ensino fundamental cursado integralmente em escolas públicas brasileiras (AA1);
2. renda familiar bruta mensal igual ou inferior a R\$1.953,00 por pessoa da família (AA1);
3. autodeclarados pretos, pardos ou indígenas (PPI);
4. pessoa sem deficiência (SD).

AA1-OE-CD

1. ensino fundamental cursado integralmente em escolas públicas brasileiras (AA1);
2. renda familiar bruta mensal igual ou inferior a R\$1.953,00 por pessoa da família (AA1);
3. outras etnias ou não declarados (OE);
4. pessoa com deficiência (CD).

AA1-OE-SD

1. ensino fundamental cursado integralmente em escolas públicas brasileiras (AA1);
2. renda familiar bruta mensal igual ou inferior a R\$1.953,00 por pessoa da família (AA1);
3. outras etnias ou não declarados (OE);
4. pessoa sem deficiência (SD).

AA2-PPI-CD

1. ensino fundamental cursado integralmente em escolas públicas brasileiras (AA2);
2. autodeclarados pretos, pardos ou indígenas (PPI);
3. pessoa com deficiência (CD).

AA2-PPI-SD

1. ensino fundamental cursado integralmente em escolas públicas brasileiras (AA2);
2. autodeclarados pretos, pardos ou indígenas (PPI);
3. pessoa sem deficiência (SD).

AA2-OE-CD

1. ensino fundamental cursado integralmente em escolas públicas brasileiras (AA2);

2. outras etnias ou não declarados (OE);
3. pessoa com deficiência (CD).

AA2-OE-SD

1. ensino fundamental cursado integralmente em escolas públicas brasileiras (AA2);
2. outras etnias ou não declarados (OE);
3. pessoa sem deficiência (SD).

Ao se inscrever e optar por um dos tipos de vagas acima listados, o candidato concorda que concorrerá somente para aquela vaga e **NÃO** será classificado em nenhuma outra opção de vaga, exceto para o caso citado no item 2.4 (incluído por força de decisão judicial proferida no processo 5005961-67.2022.4.02.0000).

2.4 COMPROVAÇÃO DA CONDIÇÃO DE COTISTA

Os candidatos que optarem pela reserva de vagas (AA1 ou AA2) passarão por análise documental para comprovação da condição de cotista, com base nos documentos listados no **ANEXO III** deste Edital.

Os candidatos às vagas PPI passarão ainda pela **etapa de comprovação de sua etnia (preto, pardo ou indígena)**. A comprovação para candidatos pretos e pardos é realizada por meio de entrevista. Para os indígenas, por meio de análise da documentação.

As orientações para a comprovação serão divulgadas posteriormente pela Comissão do Processo Seletivo, na data prevista no cronograma do Edital.

Para verificação da etnia de pretos e pardos, as comissões utilizarão o critério fenotípico, o qual se baseia nas características que possibilitam, nas relações sociais estabelecidas, o reconhecimento do indivíduo como negro, de cor/raça preta ou de cor/raça parda. Não serão considerados quaisquer registros ou documentos, inclusive imagem e certidões referentes à confirmação da sua condição de ancestralidade para este procedimento.

O candidato que tiver sido recusado perante a Comissão Local de Verificação da Autodeclaração, exceto nos casos de fraude por uso de má-fé, será remanejado às vagas destinadas à ampla concorrência, respeitada a respectiva ordem de classificação, conforme a pontuação obtida, a fim de que permaneça concorrendo ao processo seletivo (item incluído por força de decisão judicial proferida no processo 5005961-67.2022.4.02.0000).

Os candidatos às vagas para pessoas com deficiência (CD), além da comprovação prevista no item 2.3, deverão incluir laudo médico no momento da inscrição no sistema.

São consideradas pessoas com deficiência (PcD), aquelas que têm impedimentos de longo prazo de natureza física, mental, intelectual ou sensorial, que em interação com diversas barreiras, podem obstruir sua participação plena e efetiva na sociedade em igualdades de condições com as demais pessoas⁵.

O laudo médico deverá atestar a espécie e o grau ou nível da deficiência, com expressa referência ao código correspondente da Classificação Internacional de Doenças – CID, bem como o detalhamento das limitações funcionais, ou seja, que contenha informações suficientes que permitam caracterizar a deficiência nas categorias discriminadas no artigo 4º do Decreto Federal nº 3.298/1999, combinado com o enunciado da Súmula nº 377, do Superior Tribunal de Justiça – STJ.

Para os cursos que tiverem relação de candidato/vaga de 1 (um) inscrito ou menos, após

⁵ Nos termos dos artigos 3º e 4º do Decreto nº 3.298/99, da Súmula nº 377 do Superior Tribunal de Justiça (STJ), da Lei 12.764/2012 e da Lei nº 13.146/2015. Para fins de concorrência à reserva de vagas para PcD, considera-se ainda o que determina o artigo 5º do Decreto nº 5.296/2004.

homologadas as inscrições, não haverá exigência da etapa de comprovação no contexto da reserva de vagas. A não exigência da etapa de comprovação das cotas não impede apurações posteriores no caso de suspeitas ou denúncias de fraude.

3 DAS INSCRIÇÕES

Período: 10/04/2023 a 02/05/2023.

As inscrições serão realizadas somente pelo Sistema de Inscrições, pela internet. O sistema pode ser acessado a partir do endereço eletrônico: ifes.edu.br/ps2023-2.

Ao se inscrever, o candidato automaticamente concorda com as condições estabelecidas pelo Ifes neste Edital. Assim, o candidato ou seu representante legal não poderão, em hipótese alguma, alegar desconhecimento.

O candidato deverá ler atentamente este edital antes de preencher as etapas do sistema de inscrição, bem como deverá atentar para as instruções e solicitações apresentadas durante o preenchimento da inscrição.

O candidato que não tiver acesso aos meios necessários (INTERNET, COMPUTADOR...) poderá solicitar, ao campus, a disponibilização do material e espaço para a realização da inscrição e entrevista de verificação da veracidade da autodeclaração. O agendamento deverá ser realizado nos dias úteis, por meio dos contatos informados no **ANEXO XVI**, respeitando-se os prazos previstos no cronograma de atividades deste Edital.

O candidato que fizer uso do nome social poderá requerer no momento da inscrição, conforme Decreto nº 8.727/2016. O Tratamento pelo Nome Social é destinado ao participante que se identifica e quer ser reconhecido socialmente em consonância com sua identidade de gênero.

Pessoas menores de 18 anos devem anexar uma autorização para uso do nome social emitida e assinada pela pessoa definida como sua responsável legal.

Ao optar pelo requerimento do uso do nome social, todos os resultados deste processo seletivo sairão constando o nome social.

O candidato e/ou seu responsável legal serão os únicos responsáveis pelo preenchimento correto e completo do formulário de inscrição, pelos documentos anexados ao sistema, bem como pela efetivação do pagamento do boleto bancário ou pela solicitação da isenção da taxa de inscrição.

O Ifes NÃO se responsabilizará caso a inscrição seja realizada em computador com vírus (software malicioso) e o boleto seja alterado no ato da sua criação, extraviando o pagamento para outra conta, provocando a não confirmação do pagamento.

O Ifes NÃO se responsabilizará por solicitações de inscrição não recebidas por motivos de ordem técnica dos computadores, falhas e/ou congestionamento no sistema de comunicação, bem como outros fatores de ordem técnica que impossibilitem a transferência de dados.

O Ifes, nos termos da legislação, assegurará o(s) recurso(s) de acessibilidade para participantes que requeiram.

Para realizar a inscrição, o CANDIDATO deverá, OBRIGATORIAMENTE, ter:

- a) O número do Cadastro de Pessoa Física (CPF) do candidato;
- b) E-mail válido, preferencialmente do candidato ou seu responsável legal. O e-mail será utilizado para envio das informações referentes ao processo seletivo. É responsabilidade do candidato preencher corretamente e acompanhar seu e-mail durante as etapas previstas para este Edital;

c) Documentos previstos no **ANEXO II** - documentação necessária para REALIZAR INSCRIÇÃO ON-LINE PARA **TODOS** os candidatos, conforme a forma de oferta escolhida (Concomitante ou Subsequente);

d) Somente para os que optaram por cotas: apresentar também os documentos previstos no **ANEXO III**, de acordo com a cota escolhida.

Para fazer a inscrição, o candidato deverá:

I. Acessar o endereço eletrônico: ifes.edu.br/ps2023-2, no qual o candidato terá acesso ao Edital completo, ao Sistema de Inscrição on-line (Área do candidato) e a todas as informações do Processo Seletivo.

II. Preencher o formulário eletrônico de inscrição, conforme orientações indicadas pelo sistema.

III. Escolher o campus, o curso e a forma de oferta de concorrência - concomitante ou subsequente.

IV. Escolher a modalidade de concorrência – cotas ou ampla concorrência - o candidato deverá anexar os documentos conforme previsto no **ANEXO II e ANEXO III** deste Edital.

V. Inserir as notas finais:

a) Para curso concomitante: do 7º ao 9º ano do ensino fundamental (candidatos que cursaram o ensino fundamental no regime de 8 anos deverão inserir as notas do 6º ao 8º ano) ou equivalente na inscrição, das disciplinas Língua Portuguesa, Matemática, Ciências, História e Geografia, conforme orientações contidas no **ANEXO IV** deste Edital;

b) Para curso subsequente: do 1º ao 3º ano do ensino médio ou equivalente na inscrição, das disciplinas Língua Portuguesa, Matemática, Ciências, História e Geografia, conforme orientações contidas no **ANEXO IV** deste Edital. O candidato que estiver cursando o 3º ano no momento da inscrição, deverá realizar média aritmética simples do 1º e do 2º ano e registrar como nota do 3º ano;

c) Se o Histórico Escolar ou documento oficial equivalente apresentar **notas diferentes** da classificação de 0,00 a 100,00, o candidato deverá consultar o **ANEXO IV** – Tabela de Equivalência para fazer a conversão correspondente;

d) Se o histórico escolar ou documento oficial equivalente apresentar **conceitos** em vez de números como forma de expressar a média, o candidato deverá solicitar na instituição de ensino que emitiu o documento, o preenchimento da declaração constante no **ANEXO XIII (concomitante) ou ANEXO XIV (subsequente)**, convertendo para nota numérica (0,00 a 100,00) o conceito atribuído;

e) Caso o candidato não obtenha junto à instituição de origem o documento oficial de conversão para nota numérica (0,00 a 100,00), deverá adotar os critérios previstos no **ANEXO IV** para conversão de conceitos em notas;

f) Os candidatos com documentação que diferem das possibilidades apresentadas neste processo seletivo devem contatar a Comissão Central do Processo Seletivo, em até 3 (três) dias que antecedem o encerramento das inscrições, por meio do e-mail:<processoseletivo@ifes.edu.br>, anexando cópia legível digitalizada do Histórico Escolar ou documento escolar oficial equivalente para análise e orientações para a realização da inscrição;

g) Os candidatos que cursaram o Ensino Fundamental, integral ou parcialmente, no exterior deverão incluir as notas da **Língua Oficial escolar no campo de língua portuguesa**. No que se refere às demais disciplinas a serem informadas no Sistema de Inscrição, caso o candidato tenha dúvidas sobre a equivalência de nomes, deverá contatar

a Comissão Central do Processo Seletivo, em até 3 (três) dias que antecedem o encerramento das inscrições, por meio do e-mail:< processoseletivo@ifes.edu.br>, anexando cópia legível digitalizada do Histórico Escolar ou documento escolar oficial equivalente para análise e orientações para a realização da inscrição;

h) O documento comprobatório de escolaridade anexado deverá ser apresentado por meio de atestado emitido por órgão competente.

VI. Gerar o boleto bancário no valor de R\$65,00 (sessenta e cinco reais) e efetuar o pagamento em qualquer agência bancária, impreterivelmente, até a data estabelecida no cronograma deste Edital.

O candidato terá direito a APENAS uma inscrição neste Edital, prevalecendo a última realizada desde que tenha efetuado o pagamento ou solicitado e sido contemplado com a isenção da taxa de inscrição.

3.1 DA TAXA DE INSCRIÇÃO: O VALOR DA TAXA DE INSCRIÇÃO SERÁ DE R\$65,00 (SESSENTA E CINCO REAIS).

3.1.1 DO PAGAMENTO

O pagamento deverá ser efetuado por meio de boleto bancário gerado no momento da inscrição. Não serão aceitos, em hipótese alguma, recolhimentos do valor de inscrições efetuadas pelas seguintes opções: agendamento de pagamento de título de cobrança; pagamento de conta por envelope; transferência eletrônica; DOC, DOC eletrônico; ordem de pagamento; depósito comum em conta-corrente, pix, picpay e outros meios que não estejam explícitos neste edital como forma de pagamento.

Em HIPÓTESE ALGUMA haverá devolução do valor referente à taxa de inscrição, mesmo em casos de duplicidade de pagamento, desistência do candidato ou erro do candidato no ato da inscrição para o Processo Seletivo, entre outros.

A inscrição somente é confirmada após a compensação bancária, e esse prazo de repasse da compensação varia de acordo com cada instituição bancária, podendo variar em até 5 (cinco) dias úteis.

Antes de efetuar o pagamento da taxa de inscrição, o candidato deverá:

I. Certificar-se de que satisfaz os pré-requisitos indispensáveis para o ingresso no curso desejado, indicados no quadro de vagas ofertadas, conforme **ANEXO I**, até a data da matrícula.

II. Estar ciente de que caso o candidato perceba incoerências ou erros nas informações prestadas no Sistema de Inscrição ou documentos incorretos anexados ou queira realizar mudança de campus, de curso ou de modalidade de concorrência, deverá cancelar a inscrição e fazer nova inscrição dentro do prazo previsto no cronograma para as inscrições.

III. Confirmar que não esteja contemplado com a isenção, caso tenha solicitado.

Após efetuar o pagamento da taxa de inscrição, o candidato deverá:

I. Estar ciente de que qualquer nova inscrição, durante o período para inscrições previsto neste edital, implicará novo pagamento ou nova solicitação de isenção conforme prazos estabelecidos no cronograma;

II. Depois de encerrado o prazo para inscrições, o candidato NÃO poderá realizar nenhuma alteração quanto a opção de curso, campus e modalidade de oferta.

4 DA ISENÇÃO DA TAXA DE INSCRIÇÃO

A isenção da taxa de inscrição deverá ser requerida no Sistema de Inscrição, no momento da inscrição, na Área do Candidato no endereço eletrônico: ifes.edu.br/ps2023-2, no período previsto no cronograma de atividades deste edital, devendo a documentação comprobatória (item 4.3) ser inserida OBRIGATORIAMENTE no sistema de inscrição on-line.

Terá direito à isenção da taxa de inscrição:

Para o curso concomitante: o candidato que tenha estudado as 2 (duas) últimas séries do Ensino Fundamental em escola pública **ou** particular como aluno bolsista com bolsa integral em função de carência socioeconômica.

Para o curso subsequente: o candidato que tenha estudado as 2 (duas) últimas séries do Ensino Médio em escola pública **ou** particular como aluno bolsista com bolsa integral em função de carência socioeconômica.

Documentação para solicitação da isenção da taxa de inscrição:

I. Para curso concomitante: Histórico Escolar do Ensino Fundamental ou Certificado de Conclusão do Exame Nacional de Certificação de Competência de Jovens e Adultos (Encceja) do Ensino Fundamental;

II. Para curso subsequente: Histórico Escolar do Ensino Médio ou Certificado de Conclusão do Exame Nacional de Certificação de Competência de Jovens e Adultos (Encceja) do Ensino Médio ou Certificado de Conclusão do Exame Nacional de Ensino Médio (Enem);

III. Será aceita, para os candidatos que não possuem o histórico escolar, a declaração emitida por instituição competente comprovando as séries necessárias à isenção da taxa de inscrição, conforme modelo do **ANEXO VI** ou similar;

IV. O candidato que tenha estudado em escola privada deverá apresentar comprovação de bolsa por meio de declaração emitida por instituição competente, conforme modelo do **ANEXO VI** ou similar.

O não cumprimento de uma das etapas fixadas, a inexatidão de alguma informação ou a solicitação apresentada fora do período fixado, implicará a eliminação automática no processo de isenção, devendo o candidato efetuar o pagamento do boleto bancário dentro do prazo.

O resultado da solicitação de isenção da taxa de inscrição será divulgado no Sistema de Inscrição on-line e no endereço eletrônico: ifes.edu.br/ps2023-2 no link correspondente a este Edital, na data prevista no cronograma de atividades deste Edital.

É de responsabilidade do candidato a verificação do resultado da solicitação da isenção da taxa. O candidato terá o prazo definido no cronograma de atividades deste Edital para solicitar recurso contra o resultado de isenção da taxa, na Área do Candidato no Sistema de Inscrição destinada ao recurso.

O resultado do recurso contra o resultado da solicitação da isenção da taxa será disponibilizado conforme cronograma de atividades deste Edital, no endereço eletrônico: ifes.edu.br/ps2023-2 no link correspondente a este Edital.

O candidato cuja solicitação de isenção após resultado do recurso se mantiver como RECUSADA, deverá efetuar o pagamento do boleto bancário até a data limite definida no cronograma de atividades deste Edital, para ser considerado inscrito.

O candidato que teve a isenção recusada e que não efetuar o pagamento correspondente à taxa de inscrição até o dia estabelecido no cronograma de atividades deste Edital, **terá sua inscrição NÃO HABILITADA e estará ELIMINADO deste processo seletivo.**

O comprovante de inscrição deverá ser impresso ou salvo pelo candidato, pois o número de inscrição é a identificação do candidato e da sua opção de curso, modalidade de oferta e dados informados, e, portanto, a única forma de acesso às etapas previstas neste Edital.

O ambiente de inscrição ficará aberto **até as 23h e 59min do dia 02/05/2023**. Após esse período, o sistema não permitirá inscrições.

5 DA ANÁLISE DA DOCUMENTAÇÃO DE COMPROVAÇÃO DE NOTA ESCOLAR, DO RECURSO E CLASSIFICAÇÃO

A seleção é realizada pela Comissão Local do Campus por meio da Análise de documentação de comprovação de notas postada no sistema no momento da inscrição.

A **análise do documento de comprovação de nota** será realizada em período definido no cronograma deste Edital e se dará por meio da comprovação das notas finais informadas pelo candidato no preenchimento da inscrição on-line e das notas finais constantes na documentação anexada no sistema.

Para a classificação do candidato será utilizada a nota final, a qual será calculada pelo Sistema por meio de média ponderada a partir das notas informadas pelo candidato no momento da inscrição e comprovadas por meio do documento anexado no sistema.

A nota final será calculada de forma automática pelo Sistema de Inscrição considerando as notas informadas pelo candidato, atribuindo peso 3 (três) para as disciplinas de Língua Portuguesa e Matemática, peso 2 (dois) para Ciências e peso 1 (um) para História e Geografia, sendo este cálculo feito por meio da seguinte fórmula:

$$\text{Nota Final} = ((\text{NP} * 3) + (\text{NM} * 3) + (\text{NC} * 2) + (\text{NH} * 1) + (\text{NG} * 1)) / 10$$

Onde:

Nota de Língua Portuguesa (NP) = (Somatório das notas de Língua Portuguesa) / (Quantidade de notas de Língua Portuguesa)

Nota de Matemática (NM) = (Somatório das notas de Matemática) / (Quantidade de notas de Matemática)

Nota de Ciências (NC) = (Somatório das notas de Ciências) / (Quantidade de notas de Ciências)

Nota de História (NH) = (Somatório das notas de História) / (Quantidade de notas de História)

Nota de Geografia (NG) = (Somatório das notas de Geografia) / (Quantidade de notas de Geografia)

10 = Somatório dos pesos utilizados pelo sistema para o cálculo da Nota Final.

São considerados os seguintes critérios para classificação:

Apresentar UM dos documentos abaixo relacionados, o qual comprove as notas inseridas no sistema:

Para os cursos concomitantes:

i. Histórico Escolar do ensino fundamental (frente e verso quando houver); **ou**

ii. Certificado de Conclusão do Ensino Fundamental pelo Exame Nacional para Certificação de Competências de Jovens e Adultos – ENCCEJA (frente e verso quando houver),

ou

iii. Declaração de Escolaridade conforme **ANEXO XIII (concomitante)**

Para os cursos subsequentes:

i. Histórico Escolar do ensino médio (frente e verso quando houver); **ou**

ii. Certificado de Conclusão do Ensino Médio pelo Exame Nacional para Certificação de Competências de Jovens e Adultos – ENCCEJA (frente e verso quando houver), **ou**

iii. Declaração de Escolaridade conforme **Anexo XIV (subsequente)**.

Não será aceito documento rasurado ou ilegível ou incompleto ou que não atenda às exigências deste Edital.

A Nota final é calculada pelo Sistema e averiguada pela Comissão Local do Campus.

Os candidatos serão classificados por ordem decrescente da nota final obtida por meio da média ponderada conforme apresentado no item 5.

Será analisada a documentação comprobatória da nota dos candidatos classificados em ordem decrescente, até que o número de ACEITO seja igual ao dobro do número de vagas ofertadas de cada curso, dentro de cada modalidade de concorrência.

A documentação apresentada para comprovação da nota ao ser conferida e analisada poderá gerar resultado ACEITO ou RECUSADO.

Será considerado ACEITO e estará apto para a etapa de comprovação de cotas, o candidato cuja documentação apresentada confirmar as notas informadas no sistema de inscrição.

Será considerado RECUSADO e poderá interpor recurso no período e forma previstos no cronograma de atividades deste edital, o candidato cuja documentação não comprovar as notas informadas no sistema de inscrição.

O resultado do recurso será divulgado, conforme cronograma de atividades deste edital, no endereço eletrônico: ifes.edu.br/ps2023-2 no link correspondente a este Edital.

Em caso de igualdade de pontos, para fins de desempate e classificação, terá preferência o candidato que tiver, nesta ordem:

I. Maior média ponderada obtida no 9º ano ou na 3ª série;

II. Maior média ponderada no 8º ano ou na 2ª série;

III. Maior média ponderada no 7º ano ou na 1ª série.

O Ifes não fornecerá, sob hipótese nenhuma, o resultado por telefone ou outros meios que não sejam pelo endereço eletrônico: ifes.edu.br/ps2023-2 no link correspondente a este edital.

6 DA ANÁLISE DA DOCUMENTAÇÃO DE COMPROVAÇÃO DE COTAS E DO RECURSO

Os candidatos inscritos nas vagas afirmativas (AA1 e AA2) com situação ACEITO na análise dos documentos de comprovação de notas, estarão aptos à análise da documentação de comprovação da situação cotista.

A documentação apresentada para comprovação da situação cotista ao ser conferida e analisada poderá gerar resultado ACEITO ou RECUSADO.

Será considerado ACEITO, o candidato cuja documentação apresentada **confirmar** o direito à vaga pleiteada neste processo seletivo.

Será considerado RECUSADO e poderá interpor recurso no período e forma previstos no cronograma de atividades deste edital, o candidato cuja documentação apresentada **não comprovar** o direito à vaga pleiteada neste processo seletivo.

O resultado do recurso será divulgado, conforme cronograma de atividades deste edital, no endereço eletrônico: ifes.edu.br/ps2023-2 no link correspondente a este Edital.

O resultado pós recurso da análise dos documentos de comprovação cotista será divulgado, conforme cronograma de atividades deste edital, no endereço eletrônico: ifes.edu.br/ps2023-2 no link correspondente a este Edital.

O Ifes não fornecerá, sob hipótese nenhuma, resultado por telefone ou outros meios que não sejam pelo endereço eletrônico: ifes.edu.br/ps2023-2 no link correspondente a este Edital.

7 DO RESULTADO

O candidato que tiver documentação de comprovação de notas (histórico) e de cotas (candidatos cotistas) analisada e atender aos requisitos exigidos neste Edital, será considerado classificado por ordem decrescente de notas, tendo resultado aprovado ou suplente.

- A. A expectativa de ocupação de vaga obedece a essa ordem para cada modalidade de concorrência conforme a opção realizada no ato da inscrição.
- B. A classificação ocorrerá em até duas vezes o número de vagas ofertadas para cada modalidade de concorrência, conforme o quadro de vagas do **ANEXO I** deste edital.

Será considerado aprovado o candidato classificado dentro do número de vagas estabelecidas no quadro de vagas do **ANEXO I** deste edital.

Será considerado suplente o candidato classificado não contemplado dentro do número de vagas estabelecidas no quadro de vagas.

O candidato habilitado na inscrição e não classificado como aprovado ou suplente constará em lista de espera em ordem decrescente de nota, conforme a modalidade de inscrição, e poderá, caso haja disponibilidade de vagas, ter sua nota analisada e ser convocado para matrícula, após esgotada a lista de suplentes.

O candidato que tiver resultado RECUSADO para documentação de comprovação de notas (histórico), para comprovação de cotas (candidatos cotistas), procedimento de verificação de autodeclaração e não interpor recurso dentro do prazo previsto no cronograma ou que mesmo interpondo recurso mantiver resultado "RECUSADO" será colocado na lista de reclassificação, em ordem decrescente da nota, independente da modalidade de concorrência escolhida no ato da inscrição, e poderá, caso surjam vagas, ser convocado para matrícula, após esgotadas a lista de suplentes e a lista de espera.

8 DAS POSSÍVEIS ALTERAÇÕES NOS CURSOS, TURNOS E VAGAS OFERTADAS

Os Projetos Pedagógicos dos Cursos (PPC) poderão passar por alterações em virtude de avaliações e reavaliações dos cenários econômico e social, implementação de novas legislações ou necessidades de natureza técnico-pedagógica.

O Ifes reserva-se o direito de transferir ou acrescentar atividades letivas aos sábados.

O candidato aprovado poderá, a critério da Instituição, ser transferido para um turno diferente daquele em que ocorreriam as atividades do curso para o qual concorreram no Processo Seletivo.

A Instituição reserva-se o direito de não abrir turma para curso em que o número de inscritos ou matriculados não preencha 70% (setenta por cento) do número das vagas ofertadas.

Para o preenchimento das vagas para o semestre letivo 2023/2, a Instituição reserva-se o direito de convocar candidatos até a data limite estabelecida no Calendário Acadêmico de cada campus

em conformidade com o Regulamento de Organização Didático dos Cursos Técnicos do Ifes.

A ocupação das vagas dar-se-á da seguinte forma, conforme descrito no item 9 deste Edital:

- a) Aprovados
- b) Suplentes
- c) Lista de espera
- d) Lista de reclassificados

9 DO PREENCHIMENTO DAS VAGAS

O critério de convocação para preenchimento das vagas previstas no **ANEXO I** seguirá rigorosamente a ordem de classificação do candidato dentro de cada modalidade de concorrência conforme a opção realizada no ato da inscrição.

O preenchimento de vagas **não ocupadas** dentro de sua modalidade de oferta dar-se-á de acordo com a seguinte ordem de prioridade, respeitando-se o previsto no item 8:

Modalidade de oferta	Ordem de prioridade para preenchimento das vagas não ocupadas							
	1º	2ª	3ª	4ª	5ª	6ª	7ª	8ª
AC	AA1-PPI-CD	AA1-PPI-SD	AA1-OE-CD	AA1-OE-SD	AA2-PPI-CD	AA2-PPI-SD	AA2-OE-CD	AA2-OE-SD
AA1-PPI-CD	AA1-PPI-SD	AA1-OE-CD	AA1-OE-SD	AA2-PPI-CD	AA2-PPI-SD	AA2-OE-CD	AA2-OE-SD	AC
AA1-PPI-SD	AA1-PPI-CD	AA1-OE-CD	AA1-OE-SD	AA2-PPI-CD	AA2-PPI-SD	AA2-OE-CD	AA2-OE-SD	AC
AA1-OE-CD	AA1-OE-SD	AA1-PPI-CD	AA1-PPI-SD	AA2-PPI-CD	AA2-PPI-SD	AA2-OE-CD	AA2-OE-SD	AC
AA1-OE-SD	AA1-OE-CD	AA1-PPI-CD	AA1-PPI-SD	AA2-PPI-CD	AA2-PPI-SD	AA2-OE-CD	AA2-OE-SD	AC
AA2-PPI-CD	AA2-PPI-SD	AA2-OE-CD	AA2-OE-SD	AA1-PPI-CD	AA1-PPI-SD	AA1-OE-CD	AA1-OE-SD	AC
AA2-PPI-SD	AA2-PPI-CD	AA2-OE-CD	AA2-OE-SD	AA1-PPI-CD	AA1-PPI-SD	AA1-OE-CD	AA1-OE-SD	AC
AA2-OE-CD	AA2-OE-SD	AA2-PPI-CD	AA2-PPI-SD	AA1-PPI-CD	AA1-PPI-SD	AA1-OE-CD	AA1-OE-SD	AC
AA2-OE-SD	AA2-OE-CD	AA2-PPI-CD	AA2-PPI-SD	AA1-PPI-CD	AA1-PPI-SD	AA1-OE-CD	AA1-OE-SD	AC

10 DA ELIMINAÇÃO DO CANDIDATO

Será ELIMINADO do Processo Seletivo, sem prejuízo das sanções penais cabíveis, o candidato que, a qualquer tempo:

- I. Cometer falsidade ideológica com prova documental, conforme previsto no Art. 299 do Código Penal.
- II. Utilizar ou tentar utilizar meios fraudulentos ou ilegais para obter classificação própria ou de terceiros.
- III. Burlar ou tentar burlar quaisquer normas definidas neste Edital e/ou em outros instrumentos normativos relativos ao Processo Seletivo.
- IV. Dispensar tratamento inadequado, incorreto, descortês, comportamento indevido e/ou desrespeito verbal e agressão física a qualquer servidor do Instituto Federal de Educação, Ciência e Tecnologia do Espírito Santo – Ifes.
- V. Perturbar, de qualquer modo, a ordem dos trabalhos relativos ao Processo.
- VI. Comprovada existência de dolo, irregularidade, má-fé ou fraude, apurada em procedimento que lhe assegure o contraditório e a ampla defesa.
- VII. Não atender aos pré-requisitos estabelecidos neste Edital para o curso de interesse.

11 DA HOMOLOGAÇÃO DO RESULTADO DO PROCESSO SELETIVO

O resultado do processo seletivo será homologado e disponibilizado no endereço eletrônico do Ifes no endereço eletrônico: ifes.edu.br/ps2023-2 no link correspondente a este Edital.

12 DO REQUERIMENTO DE MATRÍCULA

O candidato aprovado deverá requerer a matrícula ao campus para o qual se inscreveu, no período previsto no cronograma de atividades disponibilizado pelo campus, no link deste processo seletivo, seguindo as orientações dadas pelo campus quanto ao requerimento de matrícula.

Os candidatos serão matriculados pela ordem de classificação, até ser preenchido o número de vagas apresentadas neste Edital, seguindo o previsto no Quadro de Vagas, **ANEXO I**.

O calendário e instruções para matrícula serão divulgados juntamente com o resultado no link deste processo seletivo.

Em caso de surgimento de vagas, os candidatos suplentes serão convocados por meio de publicação no site do campus e na página do PS.

O Ifes reserva-se o direito de estabelecer contato individual com cada candidato convocado em chamada de suplentes. No entanto, o Ifes não se responsabilizará pelo não contato devido a problemas técnicos com o telefone ou e-mail informado, a falta do número ou endereço de contato, ou ainda, a erros sobre essas informações.

13 DAS ORIENTAÇÕES GERAIS

Em observância à Portaria Normativa nº 18, de 11 de outubro de 2012 - MEC, os documentos relativos ao Processo Seletivo **43/2023 NÃO SERÃO DEVOLVIDOS** aos candidatos que não forem classificados ou aprovados nas vagas disponíveis, ou que tiverem sua matrícula cancelada durante o período de vigência deste Processo Seletivo. Esses documentos passarão a compor o acervo da Instituição e permanecerão arquivados por um período de 5 (cinco) anos. Transcorrido este prazo o Ifes adotará procedimentos de eliminação da documentação.

A constatação de qualquer tipo de fraude na realização do processo sujeita a pessoa envolvida à perda da vaga e às penalidades da lei, em qualquer época, mesmo após a matrícula.

O extrato deste Edital será publicado no Diário Oficial da União. Já, a íntegra do Edital, Retificações, Convocações, Normas Complementares e Avisos Oficiais serão publicados na página deste processo seletivo. A Comissão Organizadora Central do Processo Seletivo divulgará, sempre que necessário, publicações adicionais a este Edital.

Qualquer cidadão é parte legítima para impugnar este Edital por irregularidade na aplicação da legislação pertinente, devendo protocolar o pedido nos campi onde estão sendo oferecidos os cursos, até 5 (cinco) dias úteis após sua publicação.

A Comissão Organizadora Central do Processo Seletivo divulgará, sempre que necessário, normas complementares e avisos oficiais no endereço eletrônico: ifes.edu.br/ps2023-2 no link correspondente a este Edital.

A inscrição no processo seletivo implicará conhecimento e tácita aceitação das condições estabelecidas no presente Edital.

Os casos omissos serão resolvidos pela Comissão Organizadora Central do Processo Seletivo em conjunto com a Pró-Reitoria de Ensino do Ifes.

Vitória, 05 de abril de 2023

Jadir José Pela
Reitor

ANEXO I

QUADRO DE VAGAS

1. Vagas ofertadas por Campus nos Cursos Técnicos Concomitantes

No ato da inscrição, é de responsabilidade do candidato observar o ano de concomitância exigido pelo Campus/Curso de interesse e o tipo de vaga escolhida, conforme descrito no quadro de vagas, sob o risco de eliminação neste processo seletivo.

CAMPUS ARACRUZ													
Informações sobre o Curso				Quantidade de vagas por modalidade de concorrência									
Curso	Turno	Código	Duração	Ampla Concorrência	Ação Afirmativa 1				Ação Afirmativa 2				Total de Vagas
					PPI		OE		PPI		OE		
					SD	CD	SD	CD	SD	CD	SD	CD	
Mecânica	Noturno	1120	2 anos	20	5	1	3	1	5	1	3	1	40
Pré-requisito: Concomitância – 2º ano do Ensino Médio													
Endereço: Avenida Morobá, 248 – Bairro Morobá – Aracruz – ES													
E-mail: pstecnico.ara@ifes.edu.br													

CAMPUS CACHOEIRO DE ITAPEMIRIM													
Informações sobre o Curso				Quantidade de vagas por forma de ingresso									
Curso	Turno	Código	Duração	Ampla Concorrência	Ação Afirmativa 1				Ação Afirmativa 2				Total de Vagas
					PPI		OE		PPI		OE		
					SD	CD	SD	CD	SD	CD	SD	CD	
Eletromecânica	Noturno	110	2 anos	18	4	1	3	1	4	1	3	1	36
Mineração	Noturno	1071	2 anos	18	4	1	3	1	4	1	3	1	36
Informática	Noturno	140	2 anos	18	4	1	3	1	4	1	3	1	36
Pré-requisito: Concomitância – 2º ano do Ensino Médio													
Endereço: Rod. ES 482 – Fazenda Morro Grande – Cachoeiro de Itapemirim – ES													
E-mail: pstecnico.cai@ifes.edu.br													

CAMPUS CARIACICA													
Informações sobre o Curso				Quantidade de vagas por forma de ingresso									
Curso	Turno	Código	Duração	Ampla Concorrência	Ação Afirmativa 1				Ação Afirmativa 2				Total de Vagas
					PPI		OE		PPI		OE		
					SD	CD	SD	CD	SD	CD	SD	CD	
Logística	Noturno	1804	1,5 anos	18	4	1	3	1	4	1	3	1	36
Portos	Noturno	1003	1,5 anos	18	4	1	3	1	4	1	3	1	36
Pré-requisito: Concomitância – 2º ano do Ensino Médio													
Endereço: Rod. Governador José Sette, 184 – Itacibá – Cariacica – ES													
E-mail: pstecnico.car@ifes.edu.br													

CAMPUS COLATINA													
Informações sobre o Curso				Quantidade de vagas por forma de ingresso									
Curso	Turno	Código	Duração	Ampla Concorrência	Ação Afirmativa 1				Ação Afirmativa 2				Total de Vagas
					PPI		OE		PPI		OE		
					SD	CD	SD	CD	SD	CD	SD	CD	
Edificações	Noturno	2831	2 anos	16	4	1	2	1	4	1	2	1	32
Pré-requisito: Concomitância – 3º ano do Ensino Médio													
Manutenção e Suporte em Informática	Noturno	7833	1,5 anos	16	4	1	2	1	4	1	2	1	32
Pré-requisito: Concomitância – 2º ano do Ensino Médio													
Endereço: Rua Arino Gomes Leal, 1700 – Santa Margarida – Colatina – ES													
E-mail: pstecnico.col@ifes.edu.br													

CAMPUS GUARAPARI													
Informações sobre o Curso				Quantidade de vagas por forma de ingresso									
Curso	Turno	Código	Duração	Ampla Concorrência	Ação Afirmativa 1				Ação Afirmativa 2				Total de Vagas
					PPI		OE		PPI		OE		
					SD	CD	SD	CD	SD	CD	SD	CD	
Eletrotécnica	Noturno	2991	2 anos	18	4	1	3	1	4	1	3	1	36
Pré-requisito: Concomitância – 3º ano do Ensino Médio													
Endereço: Alameda Francisco Vieira Simões, nº 720 – Aeroporto – Guarapari – ES													
E-mail: pstecnico.gua@ifes.edu.br													

CAMPUS NOVA VENÉCIA													
Informações sobre o Curso				Quantidade de vagas por forma de ingresso									
Curso	Turno	Código	Duração	Ampla Concorrência	Ação Afirmativa 1				Ação Afirmativa 2				Total de Vagas
					PPI		OE		PPI		OE		
					SD	CD	SD	CD	SD	CD	SD	CD	
Mineração	Noturno	1267	2 anos	20	5	1	3	1	5	1	3	1	40
Edificações	Noturno	1255	2 anos	20	5	1	3	1	5	1	3	1	40
Pré-requisito: Concomitância – estar cursando o 2º ano do Ensino Médio													
Endereço: Rodovia Miguel Curry Carneiro, 799 – Santa Luzia - 29830-000 – Nova Venécia – ES													
E-mail: pstecnico.nov@ifes.edu.br													

CAMPUS SÃO MATEUS													
Informações sobre o Curso				Quantidade de vagas por forma de ingresso									
Curso	Turno	Código	Duração	Ampla Concorrência	Ação Afirmativa 1				Ação Afirmativa 2				Total de Vagas
					PPI		OE		PPI		OE		
					SD	CD	SD	CD	SD	CD	SD	CD	

Eletrôtecnic a	Noturno	983	2 anos	16	4	1	2	1	4	1	2	1	32
Mecânica	Noturno	993	2 anos	16	4	1	2	1	4	1	2	1	32
Pré-requisito: Concomitância – 2º ano do Ensino Médio													
Endereço: Rodovia BR 101 Norte, KM 58 Litorâneo – São Mateus – ES													
E-mail: pstecnico.smt@ifes.edu.br													

CAMPUS SERRA													
Informações sobre o Curso				Quantidade de vagas por forma de ingresso									
Curso	Turno	Código	Duração	Ampla Concorrência	Ação Afirmativa 1				Ação Afirmativa 2				Total de Vagas
					PPI		OE		PPI		OE		
					SD	CD	SD	CD	SD	CD	SD	CD	
Informática	Noturno	360	2 anos	20	5	1	3	1	5	1	3	1	40
Automação Industrial	Noturno	361	2 anos	16	4	1	2	1	4	1	2	1	32
Pré-requisito: Concomitância – 2º ano do Ensino Médio													
Endereço: Avenida dos Sabiás, 330, Morada de Laranjeiras – Serra /ES, 29166-630													
E-mail: pstecnico.ser@ifes.edu.br													

CAMPUS VILA VELHA													
Informações sobre o Curso				Quantidade de vagas por forma de ingresso									
Curso	Turno	Código	Duração	Ampla Concorrência	Ação Afirmativa 1				Ação Afirmativa 2				Total de Vagas
					PPI		OE		PPI		OE		
					SD	CD	SD	CD	SD	CD	SD	CD	
Química	Noturno	2117	2 anos	20	5	1	3	1	5	1	3	1	40
Pré-requisito: Concomitância – 3º ano do Ensino Médio													
Observações: Poderão ocorrer atividades letivas no contraturno e dias de sábado.													
Endereço: Av. Ministro Salgado Filho, 1.000 – Soteco – Vila Velha – ES													
E-mail: pstecnico.vvl@ifes.edu.br													

CAMPUS VITÓRIA													
Informações sobre o Curso				Quantidade de vagas por forma de ingresso									
Curso	Turno	Código	Duração	Ampla Concorrência	Ação Afirmativa 1				Ação Afirmativa 2				Total de Vagas
					PPI		OE		PPI		OE		
					SD	CD	SD	CD	SD	CD	SD	CD	
Estradas	Matutino	2294	2 anos	20	5	1	3	1	5	1	3	1	40
Mecânica	Vespertino	156	2 anos	18	4	1	3	1	4	1	3	1	36
Mecânica	Noturno	156	2 anos	18	4	1	3	1	4	1	3	1	36
Pré-requisito: Concomitância – 2º ano do Ensino Médio													
Metalurgia	Vespertino	2285	2 anos	16	4	1	2	1	4	1	2	1	32

Metalurgia	Noturno	2285	2 anos	16	4	1	2	1	4	1	2	1	32
Eletrotécnica	Noturno	146	2 anos	16	4	1	2	1	4	1	2	1	32
Pré-requisito: Concomitância – 3º ano do Ensino Médio													
Endereço: Av. Vitória, 1729 – Jucutuquara – Vitória – ES													
E-mail: pstecnico.vi@ifes.edu.br													

2. Vagas ofertadas por Campus nos Cursos Técnicos Subsequentes

CAMPUS CARIACICA													
Informações sobre o Curso				Quantidade de vagas por forma de ingresso									
Curso	Turno	Código	Duração	Ampla Concorrência	Ação Afirmativa 1				Ação Afirmativa 2				Total de Vagas
					PPI		OE		PPI		OE		
					SD	CD	SD	CD	SD	CD	SD	CD	
Logística	Noturno	10870	1,5 anos	18	4	1	3	1	4	1	3	1	36
Portos	Noturno	10873	1,5 anos	18	4	1	3	1	4	1	3	1	36
Pré-requisito: ter concluído o Ensino Médio													
Endereço: Rod. Governador José Sette, 184 – Itacibá – Cariacica – ES													
E-mail: pstecnico.car@ifes.edu.br													

CAMPUS GUARAPARI													
Informações sobre o Curso				Quantidade de vagas por forma de ingresso									
Curso	Turno	Código	Duração	Ampla Concorrência	Ação Afirmativa 1				Ação Afirmativa 2				Total de Vagas
					PPI		OE		PPI		OE		
					SD	CD	SD	CD	SD	CD	SD	CD	
Comércio	Noturno	10891	1 ano	20	5	1	3	1	5	1	3	1	40
Pré-requisito: ter concluído o Ensino Médio													
Endereço: Alameda Francisco Vieira Simões, nº 720 – Aeroporto – Guarapari – ES													
E-mail: pstecnico.gua@ifes.edu.br													

CAMPUS VITÓRIA													
Informações sobre o Curso				Quantidade de vagas por forma de ingresso									
Curso	Turno	Código	Duração	Ampla Concorrência	Ação Afirmativa 1				Ação Afirmativa 2				Total de Vagas
					PPI		OE		PPI		OE		
					SD	CD	SD	CD	SD	CD	SD	CD	
Geoprocessamento	Noturno	1233	2 anos	20	5	1	3	1	5	1	3	1	40
Segurança do Trabalho	Noturno	149	2 anos	20	5	1	3	1	5	1	3	1	40
Edificações	Matutino	6026	2 anos	20	5	1	3	1	5	1	3	1	40
Pré-requisito: Ter concluído o Ensino Médio													
Endereço: Av. Vitória, 1729 – Jucutuquara – Vitória - ES													

3. Vagas ofertadas por Campus no Curso Técnico Subsequente a Distância

Para que ocorram as aulas, são utilizados recursos tecnológicos, dentre os quais o principal utilizado pelo Ifes é o ambiente virtual de aprendizagem – Moodle. Diante desse contexto, para poder estudar o aluno deve ter acesso a computador com conexão à internet. Os cursos a distância possuem aulas presenciais, previamente agendadas. No caso de cursos técnicos, as aulas presenciais correspondem a no mínimo 20% (vinte por cento) da carga horária total de cada disciplina ofertada pelo curso. Portanto, o candidato matriculado deverá comparecer semanalmente ao Cefor para cumprimento da carga horária mínima presencial das disciplinas.

Observações:

As aulas/atividades letivas presenciais acontecerão no Cefor, podendo ocorrer de segunda a sexta-feira, no turno noturno, de 1 (uma) a 2 (duas) vezes por semana, e eventualmente aos sábados pela manhã, garantido a oferta de, no mínimo, 20% da carga horária de cada disciplina do curso em atividades presenciais. Tais encontros serão previamente agendados.

É obrigatória a presença do discente ingressante na aula inaugural e no primeiro encontro presencial, que acontecerá no Cefor em dias distintos. Será considerado desistente o discente ingressante que não comparecer à aula inaugural, bem como à primeira aula presencial do curso, mesmo tendo comparecido à aula inaugural, e não apresentar justificativa à Coordenação do Curso em até 3 (três) dias úteis após ausência, hipótese em que será convocado o suplente imediato para ocupação da vaga.

CENTRO DE REFERÊNCIA EM FORMAÇÃO E EM EDUCAÇÃO A DISTÂNCIA – CEFOR													
Informações sobre o Curso				Quantidade de vagas por forma de ingresso									
Curso	Turno	Código	Duração	Ampla Concorrência	Ação Afirmativa 1				Ação Afirmativa 2				Total de vagas
					PPI		OE		PPI		OE		
					SD	CD	SD	CD	SD	CD	SD	CD	
Multimeios Didáticos	-	8263	1,5 anos	20	5	1	3	1	5	1	3	1	40
Pré-requisito: Ter concluído o Ensino Médio													
Observações: *As atividades letivas presenciais acontecerão no Cefor, podendo ocorrer de segunda a sexta-feira, preferencialmente no turno noturno, de 1 (uma) a 2 (duas) vezes por semana, e eventualmente aos sábados pela manhã, garantido a oferta de, no mínimo, 20% da carga horária do curso em atividades presenciais. Tais encontros serão previamente agendados.													
Endereço: Rua Barão de Mauá, 30 - Jucutuquara, Vitória - ES, 29040-860													
E-mail: pstecnico.cef@ifes.edu.br													

ANEXO II

Documentação necessária para REALIZAR INSCRIÇÃO

O candidato deverá, conforme a vaga (campus/curso) e a modalidade de oferta escolhida, encaminhar via sistema de inscrição on-line a documentação exigida para comprovação das notas informadas:

a) Para cursos TÉCNICOS SUBSEQUENTES - UMA das seguintes opções:

- Histórico Escolar final do Ensino Médio com carga horária e devidamente assinado pelas autoridades competentes, inclusive o número de autorização e/ou registros dessas autoridades, ou com assinatura digital e código de verificação e validação da assinatura.
- Certificação do Ensino Médio obtida através da realização do Enem ou Encceja.
- Declaração especificando todas as séries da Escolaridade com resultado obtido em cada período, conforme modelo apresentado no **ANEXO XIV**.

b) Para cursos TÉCNICOS CONCOMITANTES - UMA das seguintes opções:

- Histórico Escolar final do Ensino Fundamental com carga horária e devidamente assinado pelas autoridades competentes, inclusive o número de autorização e/ou registros dessas autoridades, ou com assinatura digital e código de verificação e validação da assinatura.
- Certificação do Ensino Fundamental obtida através da realização do Encceja.
- Declaração especificando todas as séries da Escolaridade com resultado obtido em cada período, conforme modelo apresentado no **ANEXO XIII**.

PARA TODOS OS CANDIDATOS

c) Cadastro de Pessoa Física – CPF do candidato.

ATENÇÃO: O candidato que não possuir documento físico CPF, deverá anexar no sistema um documento que contenha o número do CPF em substituição.

d) Documento de identificação civil com foto expedido pela Secretaria de Segurança Pública ou pela Diretoria-Geral da Polícia Civil ou pelas Forças Armadas, pela Polícia Militar ou pela Polícia Federal; identificação fornecida por ordens ou conselhos de classes que por lei tenham validade como documento de identidade, Carteira de Trabalho e Previdência Social emitida após 27 de janeiro de 1997, exceto formato digital, ou Carteira Nacional de Habilitação com fotografia, na forma da Lei nº 9.503, de 23 de setembro de 1997, ou Passaporte.

ATENÇÃO: O candidato que não possuir documento de identificação civil com foto, deverá usar a certidão de nascimento em substituição.

ANEXO III

ORIENTAÇÃO SOBRE A DOCUMENTAÇÃO EXIGIDA DOS CANDIDATOS DE ACORDO COM A OPÇÃO DE VAGA DE CONCORRÊNCIA ESCOLHIDA

MODALIDADE DE CONCORRÊNCIA	DOCUMENTAÇÃO EXIGIDA
VAGAS PARA AÇÃO AFIRMATIVA 1 (AA1)	
<p>Candidatos à vaga de Ação Afirmativa 1 (AA1) – PPI – CD</p>	<ul style="list-style-type: none"> ● Documento exigido para comprovação de escolaridade do ensino fundamental em escola pública: Histórico Escolar final do Ensino Fundamental com carga horária e devidamente assinado pelas autoridades competentes, inclusive o número de autorização e/ou registros dessas autoridades, ou com assinatura digital e código de verificação e validação da assinatura OU Certificação do Ensino Fundamental obtida através da realização do Encceja OU Declaração especificando todas as séries da Escolaridade com resultado obtido em cada período, conforme modelo apresentado no ANEXO XIII. ● Documentos exigidos no ANEXO V (Comprovação de Renda Familiar); ● ANEXO VIII (Formulário de composição da renda familiar); ● Realizar no sistema a Autodeclaração étnico-racial – CANDIDATO preto ou pardo) ● CANDIDATO indígena - ANEXO VII (Declaração de pertencimento étnico); E Declaração da Fundação Nacional do Índio (Funai) reconhecendo a comunidade indígena ou comprovante de residência em comunidade indígena; ● ANEXO XV e Laudo médico (Pessoa com deficiência).
<p>Candidatos à vaga de Ação Afirmativa 1 (AA1) – PPI – SD</p>	<ul style="list-style-type: none"> ● Documento exigido para comprovação de escolaridade do ensino fundamental em escola pública: Histórico Escolar final do Ensino Fundamental com carga horária e devidamente assinado pelas autoridades competentes, inclusive o número de autorização e/ou registros dessas autoridades, ou com assinatura digital e código de verificação e validação da assinatura OU Certificação do Ensino Fundamental obtida através da realização do Encceja OU Declaração especificando todas as séries da Escolaridade com resultado obtido em cada período, conforme modelo apresentado no ANEXO XIII.

	<ul style="list-style-type: none"> ● Documentos exigidos no ANEXO V (Comprovação da Renda Familiar); ● ANEXO VIII (Formulário de composição da renda familiar); ● Realizar no sistema a Autodeclaração étnico-racial – CANDIDATO preto ou pardo) ● CANDIDATO indígena - ANEXO VII (Declaração de pertencimento étnico); E Declaração da Fundação Nacional do Índio (Funai) reconhecendo a comunidade indígena ou comprovante de residência em comunidade indígena.
<p>Candidatos à vaga de Ação Afirmativa 1 (AA1) – OE – CD</p>	<ul style="list-style-type: none"> ● Documento exigido para comprovação de escolaridade do ensino fundamental em escola pública: Histórico Escolar final do Ensino Fundamental com carga horária e devidamente assinado pelas autoridades competentes, inclusive o número de autorização e/ou registros dessas autoridades, ou com assinatura digital e código de verificação e validação da assinatura OU Certificação do Ensino Fundamental obtida através da realização do Encceja OU Declaração especificando todas as séries da Escolaridade com resultado obtido em cada período, conforme modelo apresentado no ANEXO XIII. ● Documentos exigidos no ANEXO V (Comprovação da Renda Familiar); ● ANEXO VIII (Formulário de composição da renda familiar); ● ANEXO XV e Laudo médico (Pessoa com deficiência).
<p>Candidatos à vaga de Ação Afirmativa 1 (AA1) – OE – SD</p>	<ul style="list-style-type: none"> ● Documento exigido para comprovação de escolaridade do ensino fundamental em escola pública: Histórico Escolar final do Ensino Fundamental com carga horária e devidamente assinado pelas autoridades competentes, inclusive o número de autorização e/ou registros dessas autoridades, ou com assinatura digital e código de verificação e validação da assinatura OU Certificação do Ensino Fundamental obtida através da realização do Encceja OU Declaração especificando todas as séries da Escolaridade com resultado obtido em cada período, conforme modelo apresentado no ANEXO XIII. ● Documentos exigidos no ANEXO V (Comprovação da Renda Familiar); ● ANEXO VIII (Formulário de composição da renda

	familiar).
VAGAS PARA AÇÃO AFIRMATIVA 2 (AA2)	
Candidatos à vaga de Ação Afirmativa 2 (AA2) – PPI – CD	<ul style="list-style-type: none"> ● Documento exigido para comprovação de escolaridade do ensino fundamental em escola pública: Histórico Escolar final do Ensino Fundamental com carga horária e devidamente assinado pelas autoridades competentes, inclusive o número de autorização e/ou registros dessas autoridades, ou com assinatura digital e código de verificação e validação da assinatura OU Certificação do Ensino Fundamental obtida através da realização do Encceja OU Declaração especificando todas as séries da Escolaridade com resultado obtido em cada período, conforme modelo apresentado no ANEXO XIII. ● Realizar no sistema a Autodeclaração étnico-racial – CANDIDATO preto ou pardo); ● CANDIDATO indígena - ANEXO VII (Declaração de pertencimento étnico); E Declaração da Fundação Nacional do Índio (Funai) reconhecendo a comunidade indígena ou comprovante de residência em comunidade indígena. ● ANEXO XV e Laudo médico (Pessoa com deficiência).
Candidatos à vaga de Ação Afirmativa 2 (AA2) – PPI – SD	<ul style="list-style-type: none"> ● Documento exigido para comprovação de escolaridade do ensino fundamental em escola pública: Histórico Escolar final do Ensino Fundamental com carga horária e devidamente assinado pelas autoridades competentes, inclusive o número de autorização e/ou registros dessas autoridades, ou com assinatura digital e código de verificação e validação da assinatura OU Certificação do Ensino Fundamental obtida através da realização do Encceja OU Declaração especificando todas as séries da Escolaridade com resultado obtido em cada período, conforme modelo apresentado no ANEXO XIII. ● Realizar no sistema a Autodeclaração étnico-racial – CANDIDATO preto ou pardo); ● CANDIDATO indígena: ANEXO VII (Declaração de pertencimento étnico); E Declaração da Fundação Nacional do Índio (Funai) reconhecendo a comunidade indígena ou comprovante de residência em comunidade indígena.
Candidatos à vaga de Ação	<ul style="list-style-type: none"> ● Documento exigido para comprovação de escolaridade

Afirmativa 2 (AA2) – OE – CD	<p>do ensino fundamental em escola pública: Histórico Escolar final do Ensino Fundamental com carga horária e devidamente assinado pelas autoridades competentes, inclusive o número de autorização e/ou registros dessas autoridades, ou com assinatura digital e código de verificação e validação da assinatura OU Certificação do Ensino Fundamental obtida através da realização do Encceja OU Declaração especificando todas as séries da Escolaridade com resultado obtido em cada período, conforme modelo apresentado no ANEXO XIII.</p> <ul style="list-style-type: none"> ● ANEXO XV e Laudo médico (Pessoa com deficiência);
Candidatos à vaga de Ação Afirmativa 2 (AA2) – OE – SD	<ul style="list-style-type: none"> ● Documento exigido para comprovação de escolaridade do ensino fundamental em escola pública: Histórico Escolar final do Ensino Fundamental com carga horária e devidamente assinado pelas autoridades competentes, inclusive o número de autorização e/ou registros dessas autoridades, ou com assinatura digital e código de verificação e validação da assinatura OU Certificação do Ensino Fundamental obtida através da realização do Encceja OU Declaração especificando todas as séries da Escolaridade com resultado obtido em cada período, conforme modelo apresentado no ANEXO XIII.
VAGAS PARA AMPLA CONCORRÊNCIA	
Candidatos à vaga de Ampla Concorrência	<ul style="list-style-type: none"> ● Documentos exigidos no ANEXO II.

ANEXO IV
TABELA DE EQUIVALÊNCIA

Esta tabela contém as orientações para preenchimento das notas no Sistema de Inscrição. É necessário atenção e, em caso de dúvidas, entre em contato com a Comissão Central do Processo Seletivo através do e-mail processoseletivo@ifes.edu.br.

Seguem abaixo orientações:

1 Para inserção de notas de acordo com o curso:

1.1 - CURSOS CONCOMITANTES: Nas caixas de Língua Portuguesa, Matemática, Ciências, História e Geografia, o candidato deve inserir as **NOTAS FINAIS** de cada ano (7º ao 9º ou 6º ao 8º ano para candidatos que cursaram o ensino fundamental no regime de 8 anos) dessas disciplinas.

1.2 - CURSOS SUBSEQUENTES: Nas caixas de Língua Portuguesa, Matemática, História e Geografia, o candidato deve inserir as **NOTAS FINAIS** dessas disciplinas de cada série (1ª a 3ª ou 2ª a 4ª série para os candidatos que cursaram cursos técnicos integrados ao ensino médio com duração de 4 anos) já para a caixa de Ciências, o candidato deverá inserir a média aritmética simples das notas das disciplinas de Biologia, Física e Química para cada ano. Caso, no momento da inscrição, o candidato esteja cursando o terceiro ano, deverá realizar a média aritmética simples e registrar no espaço destinado ao 3º ano.

Exemplo:

	Notas do Histórico Escolar			Notas convertidas após regra de 3 simples	Nota a ser registrada no Sistema de Inscrição no campo Ciências
	Biologia	Física	Química		
1ª série	89	85	75	$(89+85+75) / 3 = 83,00$	83,00
2ª série	85	84,5	78	$(85+84,5+78) / 3 = 82,50$	82,50
3ª série	88	77	88,5	$(88+77+88,5) / 3 = 84,50$	84,50

2 Ao inserir as notas no sistema de inscrição, o candidato deverá utilizar “,” (vírgula) e **duas casas decimais** na escala de 0,00 a 100,00.

3 Para notas que já estejam em escala de **0,00 (zero) a 100,00 (cem)** pontos no Histórico Escolar **não haverá conversão**, devendo o candidato inserir as notas finais no Sistema de Inscrição, lembrando de utilizar vírgula e duas casas decimais após ela. Veja alguns exemplos abaixo:

	Notas do Histórico Escolar		
	7º Ano/1ª série	8º Ano/2ª série	9º Ano/3ª série
Língua Portuguesa	65,00	60,00	80,00
Matemática	70,50	74,50	80,40
Ciências	85,00	80,00	85,00
História	95,45	90,00	100,00
Geografia	90,00	85,00	95,00

4 Para notas que estejam em escala de **0,00 (zero) a 10,00 (dez)** no histórico escolar, o candidato deverá **realizar a conversão**, multiplicando a nota final de cada disciplina por 10 (dez) e inseri-las no Sistema de Inscrição, lembrando de utilizar vírgula e duas casas decimais após ela. Veja alguns exemplos abaixo:

	7º Ano/1ª série		8º Ano/2ª série		9º Ano/ 3ª série	
	Notas do Histórico Escolar	Nota Convertida na base 100,00 (cem)	Notas do Histórico Escolar	Nota Convertida na base 100,00 (cem)	Notas do Histórico Escolar	Nota Convertida na base 100,00 (cem)
Língua Portuguesa	6,8	$6,8 \times 10 = 68,00$	7,5	$7,5 \times 10 = 75,00$	8,9	$8,9 \times 10 = 89,00$
Matemática	7,0	$7,0 \times 10 = 70,00$	6,5	$6,5 \times 10 = 65,00$	7,6	$7,6 \times 10 = 76,00$
Ciências	8,0	$8,0 \times 10 = 80,00$	8,5	$8,5 \times 10 = 85,00$	8,2	$8,2 \times 10 = 82,00$
História	8,5	$8,5 \times 10 = 85,00$	8,0	$8,0 \times 10 = 80,00$	9,9	$9,9 \times 10 = 99,00$
Geografia	9,0	$9,0 \times 10 = 90,00$	10,00	$10,00 \times 10 = 100,00$	8,4	$8,4 \times 10 = 84,00$

5 Para notas que estejam em escala de **0,00 (zero) a 180,00 (cento e oitenta)** no Certificado de Conclusão – ENCCEJA, o candidato deverá **realizar a conversão**, multiplicando a nota final de cada área de conhecimento por 100 (cem) e dividindo o resultado por 180 (cento e oitenta).

O resultado obtido após a conversão deverá ser informado em todos os anos (7º a 9º) para a respectiva disciplina equivalente à área de conhecimento, lembrando de utilizar vírgula e duas casas decimais após ela. Veja alguns exemplos abaixo:

Áreas de conhecimento do Enceja	Disciplinas Correspondentes	Notas do Histórico Escolar	NOTAS CONVERTIDAS NA BASE 100,00 (CEM)
Língua Portuguesa, Língua Estrangeira Moderna, Artes, Educação Física e Redação	Língua Portuguesa com redação, Inglês, Espanhol, Artes e Educação Física	120,00	$120,00 \times 100,00 = 12000,00$ $\div 180 = 66,66$ O resultado 66,66 deverá ser informado no 7º, 8º e 9º ano para Língua Portuguesa.
Matemática	Matemática	130,00	$130,00 \times 100,00 = 13000,00$ $\div 180 = 72,22$ O resultado 72,22 deverá ser informado no 7º, 8º e 9º ano para Matemática.
Ciências Naturais	Ciências	140,00	$140,00 \times 100,00 = 14000,00$ $\div 180 = 77,77$ O resultado 77,77 deverá ser informado no 7º, 8º e 9º ano para Ciências.
História e Geografia	História, Geografia, Filosofia e Sociologia	130,00	$130,00 \times 100,00 = 13000,00$ $\div 180 = 72,22$ O resultado 72,22 deverá ser informado no 7º, 8º e 9º ano para História e Geografia.

6 Para o Histórico Escolar que trazer **conceitos em vez de notas**, o candidato deverá solicitar na instituição de ensino que emitiu o documento, o preenchimento da declaração convertendo para nota numérica (0,00 a 100,00). Caso o candidato não obtenha o documento oficial de conversão para nota numérica (0,00 a 100,00), deverão ser lançadas no sistema de inscrição

pele candidato, as notas após **convertidas conforme critérios estabelecidos na tabela** abaixo:

Conceito no Histórico Escolar	Nota Numérica Equivalente
A, A+	95,00
Aprovado superior (as)	
Excelente (ex)	
Atingiu todos os objetivos	
Conceito no Histórico Escolar	Nota Numérica Equivalente
Aprovado médio superior	90,00
Ótimo	
Conceito no Histórico Escolar	Nota Numérica Equivalente
A-/B+	85,00
Muito bom	
Aprovado Médio	
Conceito no Histórico Escolar	Nota Numérica Equivalente
Aprovado	80,00
Plenamente satisfatório (ps)	
Satisfatório avançado	
Satisfatório pleno (sa)	
Conceito no Histórico Escolar	Nota Numérica Equivalente
Bom (B / B+)	75,00
Significativo (si)	
Habilitado (h)	
Promovido (p)	
Concluído	
Satisfatório (s)	
Proficiente (pr)	
Apto	
Satisfatório com Aprofundamento	
Atingiu a maioria dos objetivos	
Conceito no Histórico Escolar	
Médio (m)	70,00
Regular para bom (rb)	
Regular (r)	
C, C+	
Aprovado médio (am)	
Conceito no Histórico Escolar	Nota Numérica Equivalente
Suficiente (su)	65,00
Progressão essencial/simples/satisfatória	
Conceito no Histórico Escolar	Nota Numérica Equivalente
C-,D,E	55,00
Aprovado parcialmente	
Insuficiente (i)	
Aprovado com dependência	
Insatisfatório (in)	
Não satisfatório (ns)	
Médio inferior	
Atingiu parte dos objetivos essenciais	

7 Para Histórico Escolar que tiver a base de pontuação anual total a ser distribuída entre as etapas letivas diferente de 100,00, o candidato deverá fazer uso de regra de 3 simples para a conversão.

Veja exemplo abaixo:

Onde:

40,00* = Pontuação anual adotada pela instituição de ensino (dividida em bimestres ou trimestres ou semestres);

100,00 = Pontuação anual adotada pelo Edital para base de classificação deste Processo Seletivo (dividida em bimestres ou trimestres ou semestres).

* Este valor poderá variar de uma instituição de ensino para outra.

	Notas do Histórico Escolar no 7º ano	Notas convertidas após regra de 3 simples	Nota a ser registrada no Sistema de Inscrição no 7º ano
Língua Portuguesa	35	$(35 \times 100) / 40 = 87,50$	87,50
Matemática	30	$(30 \times 100) / 40 = 75,00$	75,00
Ciências	40	$(40 \times 100) / 40 = 100,00$	100,00
História	38	$(38 \times 100) / 40 = 95,00$	95,00
Geografia	33	$(33 \times 100) / 40 = 82,50$	82,50

8 Para Histórico Escolar que tiver, além da disciplina de Português ou Língua Portuguesa, Redação, Literatura, Produção de Texto, Leitura, entre outras, separadamente, o candidato deverá utilizar as notas da disciplina de Português ou Língua Portuguesa para informar no sistema. As demais **NÃO DEVEM** ser informadas.

8.1 Caso não tenha cursado Língua Portuguesa ou Português, mas equivalentes, por exemplo: Gramática, Literatura e Redação, em vez de Língua Portuguesa, inserir a média simples das disciplinas equivalentes.

9 Para Histórico Escolar que tiver, além da disciplina de Matemática, as disciplinas de Álgebra ou Geometria, entre outras, separadamente, o candidato deverá utilizar as notas da disciplina de Matemática para informar no sistema. As demais **NÃO DEVEM** ser informadas.

9.1 Caso não tenha sido cursada a disciplina de Matemática, mas equivalentes, por exemplo: Geometria, Aritmética e Álgebra, em vez de Matemática, inserir a média simples das disciplinas equivalentes.

10 Para Histórico Escolar que tiver as disciplinas de Biologia, de Química, de Física, o candidato deverá somar, por ano, as notas dessas disciplinas presentes no histórico e dividir pelo número de disciplinas deste grupo, utilizando a média aritmética simples. O resultado deverá ser registrado no sistema, no campo referente a Ciências, para os anos em que tal situação ocorrer.

Veja alguns exemplos abaixo:

	Notas do Histórico Escolar		Notas convertidas após regra de 3 simples	Nota a ser registrada no Sistema de Inscrição no campo Ciências
	Biologia	Física		
7º ano	89	85	$(89+85) / 2 = 87,00$	87,00
8º ano	85	84,5	$(85+84,5) / 2 = 84,75$	84,75
9º ano	88	77	$(88+77) / 2 = 82,50$	82,50

	Notas do Histórico Escolar			Notas convertidas após regra de 3 simples	Nota a ser registrada no Sistema de Inscrição no campo Ciências
	Ciências / Biologia	Ciências / Física	Ciências / Química		
7º ano	89	85	75	$(89+85+75) / 3 = 83,00$	83,00
8º ano	85	84,5	78	$(85+84,5+78) / 3 = 82,50$	82,50
9º ano	88	77	88,5	$(88+77+88,5) / 3 = 84,50$	84,50

11 Para Histórico Escolar no qual o candidato não tenha a nota final de um dos anos necessários para a análise de histórico prevista neste Edital, a nota a ser registrada para o ano será obtida por meio da média simples entre os outros dois anos, de cada disciplina em que o candidato obteve média final. Veja alguns exemplos:

	7º Ano	8º Ano	9º Ano	
	Notas do Histórico Escolar	Notas do Histórico Escolar	Notas do Histórico Escolar	Nota a ser registrada (média simples do 7º e 8º anos)
Língua Portuguesa	68,00	89,00	Promovido	$(68,00+89,00)/2=78,50$
Matemática	70,00	65,00	Promovido	$(70,00+65,00)/2=67,50$
Ciências	80,00	85,00	Promovido	$(80,00+85,00)/2=82,50$
História	75,00	75,00	Promovido	$(75,00+75,00)/2= 75,00$
Geografia	90,00	90,00	Promovido	$(90,00+90,00)/2= 90,00$

EXEMPLIFICAÇÃO PARA O CÁLCULO DA NOTA FINAL PARA CLASSIFICAÇÃO

A nota final será calculada de forma automática pelo Sistema de Inscrição considerando as notas informadas pelo candidato, atribuindo peso 3 (três) para as disciplinas de Língua Portuguesa e Matemática, peso 2 (dois) para Ciências e peso 1 (um) para História e Geografia.

Ano	Notas do Histórico Escolar				
	Língua Portuguesa	Matemática	Ciências	História	Geografia
7º	65,00	70,00	85,00	80,00	90,00
8º	75,00	85,00	90,00	95,00	80,00
9º	80,00	90,00	100,00	75,00	80,00
	$NP = 65 + 75 + 80$ $NP = 220 / 3$ $NP = 73,33$	$NM = 70 + 85 + 90$ $NM = 245 / 3$ $NM = 81,66$	$NC = 85 + 90 + 100$ $NC = 275 / 3$ $NC = 91,66$	$NH = 80 + 95 + 75$ $NH = 250 / 3$ $NH = 83,33$	$NG = 90 + 80 + 80$ $NG = 250 / 3$ $NG = 83,33$
	Nota Final = $((73,33 * 3) + (81,66 * 3) + (91,66 * 2) + (83,33 * 1) + (83,33 * 1)) / 10$ Nota Final = $(219,99) + (244,98) + (183,32) + (83,33) + (83,33) / 10$ Nota Final = $814,95 / 10$ Nota Final para Classificação = 81,49				

ANEXO V

COMPROVAÇÃO RENDA FAMILIAR PER CAPITA BRUTA IGUAL OU INFERIOR A 1,5 SALÁRIOS-MÍNIMOS

PARA OPTANTES DAS VAGAS DE AÇÃO AFIRMATIVA 1 (AA1)

1 DOCUMENTAÇÃO EXIGIDA

1.1 Cadastro Único para Programas Sociais do Governo Federal – CadÚnico, com as informações atualizadas, conforme previsto no Decreto nº 11.016/2022 que comprove renda familiar bruta mensal per capita de até 1,5 salário mínimo.

1.2 Caso o candidato **não possua CadÚnico**, deverá apresentar a Documentação exigida para a comprovação da renda familiar bruta mensal per capita do candidato e de todos os componentes da família, conforme quadros do item 2.

2 Documentação para comprovação da renda familiar bruta mensal de todos os componentes da família para os candidatos que **NÃO POSSUEM CADASTRO ÚNICO– CadÚnico**:

PARA TODOS OS MEMBROS DA FAMÍLIA
<ul style="list-style-type: none">• Documentos pessoais (CPF, registro civil);
<ul style="list-style-type: none">• Declaração de Imposto de Renda Pessoa Física (IRPF), entregue em 2022, completa, acompanhada do recibo de entrega à Receita Federal do Brasil e da respectiva notificação de restituição, de todas as pessoas maiores de 18 anos do grupo familiar.
Caso não possua, ANEXAR declaração retirada no site da receita federal, endereço: https://servicos.receita.fazenda.gov.br/Servicos/consrest/Atual.app/paginas/index.asp

Documentação a ser apresentada de acordo com a **situação empregatícia** do candidato e dos demais membros da família:

Trabalhadores Assalariados	UM dos itens listados abaixo: a) Três últimos contracheques recebidos; b) Guia da Previdência Social (GPS) com recolhimento em dia, no caso de empregada doméstica; c) Carteira de Trabalho e Previdência Social registrada e atualizada (página de identificação, página dos dados pessoais, página contendo o último contrato de trabalho, página subsequente em branco e alteração salarial). A carteira digital de trabalho pode ser obtida pelo aplicativo disponível no link: https://www.gov.br/pt-br/servicos/obter-a-carteira-de-trabalho
Atividade Rural	UM dos itens listados abaixo:

<p>(proprietário, produtor, meeiro, comodatário, arrendatário e outros)</p>	<p>a) Declarações tributárias referentes a pessoas jurídicas vinculadas ao candidato classificado ou a membros do grupo familiar, quando for o caso;</p> <p>b) Notas fiscais de venda dos produtos agrícolas, referente aos últimos 12 (doze) meses;</p> <p>c) Declaração de Aptidão ao Pronaf (DAP), quando houver, com informações atualizadas em um período máximo de 2 anos anteriores à data da inscrição no Processo Seletivo, conforme Portaria nº 1, de 29 de janeiro de 2019 do Ministério da Agricultura, Pecuária e Abastecimento;</p> <p>d) Declaração de renda emitida por sindicato rural ou por contador devidamente habilitado ou por cooperativa.</p>
<p>Aposentados e pensionistas</p>	<p>I. Se o aposentado ou pensionista NÃO exercer atividade remunerada, deverá apresentar declaração (ANEXO IX) informando que não possui outra renda além, da aposentadoria/pensão;</p> <p>II. Se o aposentado ou pensionista exercer alguma atividade remunerada, deverá apresentar a documentação comprobatória desta renda, conforme o caso.</p> <p>E MAIS UMA das opções abaixo:</p> <p>a) Extrato mais recente do pagamento de benefício (disponível no site www.previdenciasocial.gov.br – link extrato de pagamento de benefício), referente à aposentadoria, auxílio-doença ou pensão;</p> <p>b) Extratos bancários dos três meses anteriores à data de inscrição, que comprovem o recebimento da pensão ou aposentadoria.</p>
<p>Autônomos e profissionais liberais</p>	<p>UM dos itens listados abaixo:</p> <p>a) Declarações Tributárias referentes a pessoas jurídicas vinculadas ao candidato classificado ou a membros do grupo familiar, quando for o caso;</p> <p>b) Guias de Recolhimento ao INSS com comprovante de pagamento do último mês, compatíveis com a renda declarada;</p> <p>c) Extratos bancários dos três meses anteriores de inscrição, das pessoas físicas e das pessoas jurídicas vinculadas ao candidato aprovado, quando for o caso.</p>
<p>Trabalhadores Informais</p>	<p>a) Carteira de Trabalho e Previdência Social, mesmo que nunca tenham trabalhado (página de identificação, página dos dados pessoais, página contendo o último contrato de trabalho e página subsequente em branco e alteração salarial);</p> <p>A carteira digital de trabalho pode ser obtida pelo aplicativo disponível no link:</p>

	<p>https://www.gov.br/pt-br/servicos/obter-a-carteira-de-trabalho</p> <p>E</p> <p>b) Declaração de Rendimento conforme modelo do ANEXO X.</p>
Rendimentos oriundos de pensão alimentícia	<p>I. Se for Pensão legalizada: documento judicial referente a pensão, acrescida de cópia de extrato bancário ou cópia de recibos do mês anterior à data de inscrição, que comprovem o valor recebido;</p> <p>II. Se for Pensão não legalizada: Declaração de recebimento de pensão devidamente preenchida conforme ANEXO XI.</p>
Rendimentos de Aluguel ou Arrendamento de Bens Móveis e Imóveis:	<p>I. Contrato de Locação ou arrendamento devidamente registrado em cartório, acompanhado dos três últimos comprovantes de recebimento.</p>
Candidatos desempregados ou situações análogas	<p>I. Declaração de Dependência Financeira (ANEXO XII) para TODOS os membros da família maiores de 16 anos, incluindo-se o candidato, que estejam desempregados e que não exerçam nenhuma atividade remunerada.</p> <p>Além da documentação mencionada no item I, deve-se apresentar QUALQUER UM dos itens abaixo:</p> <p>a) Cópia da Carteira de Trabalho e Previdência Social, mesmo que nunca tenham trabalhado (página de identificação, página dos dados pessoais, página contendo o último contrato de trabalho e página subsequente em branco e alteração salarial); OU</p> <p>b) Comprovante de seguro-desemprego, especificando o valor e o período (caso esteja recebendo).</p> <p>A carteira digital de trabalho pode ser obtida pelo aplicativo disponível no link: https://www.gov.br/pt-br/servicos/obter-a-carteira-de-trabalho</p>

3 INFORMAÇÕES GERAIS

3.1 Apuração da renda familiar bruta mensal per capita que deverá ser comprovada por todos os membros da família

3.2 Na avaliação socioeconômica para apuração da renda familiar bruta mensal per capita de que trata o item 2, considera-se:

I família, a unidade nuclear composta por uma ou mais pessoas, eventualmente ampliada por outras pessoas que contribuam para o rendimento ou tenham suas despesas atendidas por aquela unidade familiar, todas moradoras em um mesmo domicílio;

II morador, a pessoa que tem o domicílio como local habitual de residência e nele reside na data de inscrição do candidato;

III renda familiar bruta mensal, a soma dos rendimentos brutos auferidos por todas as pessoas da família, calculada na forma descrita no item 2 deste anexo;

IV renda familiar bruta mensal per capita, a razão entre a renda familiar bruta mensal e o total de pessoas da família, calculada na forma descrita no item 2 deste anexo.

3.3 A renda familiar bruta mensal per capita será apurada de acordo com o seguinte procedimento:

I calcula-se a soma dos rendimentos brutos auferidos por todas as pessoas da família a que pertence o candidato, levando-se em conta, no mínimo, os três meses anteriores à data de sua inscrição no Processo Seletivo;

II calcula-se a média mensal dos rendimentos brutos apurados após a aplicação do disposto no inciso I deste item;

III divide-se o valor apurado após a aplicação do disposto no inciso II deste item pelo número de pessoas da família do candidato.

3.3.1 No cálculo referido no inciso I do item 3.3 serão computados os rendimentos de qualquer natureza percebidos pelas pessoas da família, a título regular ou eventual, inclusive aqueles provenientes de locação ou de arrendamento de bens móveis e imóveis.

3.3.2 Estão excluídos do cálculo de que trata o item 3.3.1:

I Os valores percebidos a título de:

- a) auxílios para alimentação e transporte;
- b) diárias e reembolsos de despesas;
- c) adiantamentos e antecipações;
- d) estornos e compensações referentes a períodos anteriores;
- e) indenizações decorrentes de contratos de seguros;
- f) indenizações por danos materiais e morais por força de decisão judicial;
- g) décimo terceiro salário e férias.

II Os rendimentos percebidos no âmbito dos seguintes programas:

- a) Programa de Erradicação do Trabalho Infantil;
- b) Programa Agente Jovem de Desenvolvimento Social e Humano;
- c) Programa Bolsa Família e os programas remanescentes nele unificados;
- d) Programa Nacional de Inclusão do Jovem – Pró-Jovem;
- e) Auxílio Emergencial Financeiro e outros programas de transferência de renda destinados à população atingida por desastres, residente em Municípios em estado de calamidade pública ou situação de emergência;
- f) demais programas de transferência condicionada de renda implementados por Estados, Distrito Federal ou Municípios.

ANEXO VI

DECLARAÇÃO PARA FINS DE ISENÇÃO DA TAXA DE INSCRIÇÃO

(deve ser feita em PAPEL TIMBRADO DA ESCOLA OU CARIMBO OFICIAL DA ESCOLA)

DECLARO, para fins de solicitação de isenção da taxa de inscrição do PS 43/2023 do Instituto Federal do Espírito Santo que

() cursa ou () cursou o _____ em escola pública ou privada com bolsa, devido à situação socioeconômica.

() Escola Pública

() Escola Privada com bolsa devido à situação socioeconômica.

Série/Ano	Ano Letivo	Nome da Instituição de Ensino	Município	UF
8º/2º				
9º/3º				

Por ser expressão da verdade, firmo e assino a presente para que produza seus efeitos legais e de direito. _____, _____ de _____ de 20____.

Assinatura e carimbo do Diretor ou de seu Substituto

ANEXO VII
DECLARAÇÃO DE PERTENCIMENTO ÉTNICO

(para candidatos inscritos para as vagas de ação afirmativa – CANDIDATO INDÍGENA)

Nós, abaixo-assinado, residentes na Comunidade _____,
localizada em _____, Estado _____
CEP _____, declaramos para os devidos fins de direito que o
estudante _____,
RG _____, CPF _____, nascido (a) em __/__/__, é
INDÍGENA, nascido e residente nesta comunidade, mantendo laços familiares, econômicos,
sociais e culturais com a referida comunidade.

Por ser verdade, dato e assino.

_____, ____ de _____ de 20____.

Lideranças da Comunidade:

Cacique ou Vice-Cacique _____

CPF _____

Liderança _____

CPF _____

Liderança _____

CPF _____

ANEXO VIII

FORMULÁRIO DA COMPOSIÇÃO DA RENDA FAMILIAR

Descreva na tabela abaixo, o nome de cada pessoa/morador/do grupo familiar, –INCLUINDO O CANDIDATO.

- Use uma linha para cada pessoa do grupo familiar, inclusive crianças.
- Indique o parentesco que cada pessoa do grupo familiar tem com o candidato, assim como a idade, a profissão e a renda bruta mensal de cada uma.

I - Identificação do candidato

Nome:			
Campus:		Curso:	
Sexo:	Estado Civil:	Data Nascimento:	Naturalidade:
RG:		CPF:	
Endereço Residencial do candidato:			
Telefone Residencial:		Celular:	
E-mail:			

II - Composição Familiar

Nome Completo	Parentesco	Idade	Profissão	Renda Bruta Mensal (R\$)
	Requerente			
Renda bruta total familiar:*			Renda per capita:*	
R\$			R\$	

*A ser preenchido pelo Avaliador.

Declaro, também, estar ciente de que, a comprovação da falsidade desta declaração, tornará minha classificação no edital sem efeito o que implicará a minha exclusão do processo seletivo, sem prejuízo das sanções penais cabíveis, em procedimento que me assegure o contraditório e a ampla defesa.

_____, _____ de _____ de 20____.

Assinatura do declarante ou responsável legal se este for menor de 18 ano

ANEXO IX

DECLARAÇÃO DE NÃO RECEBIMENTO DE OUTROS RENDIMENTOS

(aposentado e/ou pensionista que NÃO exerce nenhuma atividade remunerada)

Eu, _____
portador do RG nº _____ e inscrito no CPF sob o nº _____, declaro ao Ifes que não exerço atividade remunerada, não possuindo outra renda além da aposentadoria/pensão já declarada.

Declaro ainda a inteira responsabilidade pelas informações contidas nesta declaração, estando ciente de que a omissão ou a apresentação de informações e/ou documentos falsos ou divergentes implicarão medidas judiciais.

Autorizo o Ifes a averiguar as informações acima fornecidas.

Por ser expressão da verdade, firmo e assino a presente para que produza seus efeitos legais e de direito, e estou ciente de que responderei legalmente pela informação prestada.

_____, _____ de _____ de 20____.

Assinatura do declarante

Assinatura da 1ª testemunha

CPF: _____

Telefone de contato: _____

Assinatura da 2ª testemunha

CPF: _____

Telefone de contato: _____

ANEXO X
DECLARAÇÃO DE RENDIMENTO

Eu, _____
(informar o nome da pessoa que vai assinar a declaração) portador do RG nº _____
e inscrito no CPF sob o nº _____, declaro ao Ifes que recebi em torno de R\$ _____,
mensais, referentes ao trabalho de _____ (informar a
atividade exercida) no ano de 2022.

Declaro ainda a inteira responsabilidade pelas informações contidas nesta declaração, estando ciente de que a omissão ou a apresentação de informações e/ou documentos falsos ou divergentes, implicarão medidas judiciais.

Autorizo o Ifes a averiguar as informações acima fornecidas.

Por ser expressão da verdade, firmo e assino a presente para que produza seus efeitos legais e de direito, e estou ciente de que responderei legalmente pela informação prestada.

_____, _____ de _____ de 20____.

Assinatura do declarante

Assinatura da 1ª testemunha

CPF: _____

Telefone de contato: _____

Assinatura da 2ª testemunha

CPF: _____

Telefone de contato: _____

ANEXO XI

DECLARAÇÃO DE RECEBIMENTO DE PENSÃO ALIMENTÍCIA

Eu, _____, portador do RG nº _____ e inscrito no CPF sob o nº _____, declaro para os devidos fins que (marcar apenas uma alternativa):

- Recebo pensão alimentícia, no valor de R\$ _____ por mês.
- Não recebo pensão alimentícia.
- Recebo pensão alimentícia, não averbada, de _____ (indique quem paga) no valor de R\$ _____ por mês, (Se declarante menor de 18 anos, indique o responsável) _____ CPF: _____.

Declaro ainda a inteira responsabilidade pelas informações contidas nesta declaração, estando ciente de que a omissão ou a apresentação de informações e/ou documentos falsos ou divergentes implicarão medidas judiciais.

Autorizo o Ifes a averiguar as informações acima fornecidas.

Por ser expressão da verdade, firmo e assino a presente para que produza seus efeitos legais e de direito, e estou ciente de que responderei legalmente pela informação prestada.

_____, ____ de _____ de 20 ____

Assinatura do declarante

Assinatura da 1ª testemunha

CPF: _____

Telefone de contato: _____

Assinatura da 2ª testemunha

CPF: _____

Telefone de contato: _____

Observação: esta declaração deve ser preenchida por todos os membros da família, menores de 25 anos de idade, que são filhos de pais separados ou solteiros e que moram na mesma residência do estudante, incluindo o próprio estudante, se for o caso. Também devem preencher esta declaração os membros da família separados ou divorciados, de acordo com o Art. 1.694 do Código civil.

ANEXO XII
DECLARAÇÃO DE DEPENDÊNCIA FINANCEIRA

Eu, _____
(informar o nome da pessoa que vai assinar a declaração) portador do RG nº _____
e inscrito no CPF sob o nº _____, declaro ao Ifes que não exerci nenhum tipo de atividade remunerada nos três meses anteriores à data da inscrição no Processo Seletivo, sendo financeiramente dependente de _____, que é _____ (informar grau de parentesco) sendo portador do RG nº _____ e inscrito no CPF sob o nº _____.

Autorizo o Ifes a averiguar as informações acima fornecidas.

Por ser expressão da verdade, firmo e assino a presente para que produza seus efeitos legais e de direito, e estou ciente de que responderei legalmente pela informação prestada.

_____, _____ de _____ de 20____.

Assinatura do declarante

Assinatura da 1ª testemunha

CPF: _____

Telefone de contato: _____

Assinatura da 2ª testemunha

CPF: _____

Telefone de contato: _____

ANEXO XIII

DECLARAÇÃO DE ESCOLARIDADE

(deve ser feita em PAPEL TIMBRADO DA ESCOLA OU CARIMBO OFICIAL DA ESCOLA)

Este anexo é o modelo da declaração a ser apresentada que substituirá provisoriamente o histórico escolar do **Ensino Fundamental para fins de comprovação de escolaridade**

DECLARAÇÃO

DECLARO, para fins de inscrição no PS do Instituto Federal do Espírito Santo, que

nome do candidato

cursou o Ensino Fundamental () 8 anos ou () 9 anos, conforme discriminado na tabela abaixo, estando apto a prosseguir seus estudos no Ensino Médio:

Série/ Ano	Ano Letivo	Nome da Instituição de Ensino	Município	UF	Resultado Final
1ª/1º					
2ª/2º					
3ª/3º					
4ª/4º					
5ª/5º					
6ª/6º					
7ª/7º					
8ª/8º					
9º					

O quadro abaixo deve ser preenchido apenas por candidatos aos cursos concomitantes.

	Notas 7º ano	Notas 8º ano	Notas 9º ano
Língua Portuguesa			
Matemática			
Ciências			
História			
Geografia			

Por ser expressão da verdade, firmo e assino a presente para que produza seus efeitos legais e de direito.

_____, _____ de _____ de 20 ____.

Assinatura e carimbo do Diretor ou Secretário Escolar da Instituição de Ensino

Observação: Para candidatos do curso concomitante, o quadro de notas deve ser preenchido de acordo com as orientações do Anexo IV

ANEXO XIV
DECLARAÇÃO DE COMPROVAÇÃO DE NOTAS
CURSOS SUBSEQUENTES

(deve ser feita em PAPEL TIMBRADO DA ESCOLA OU CARIMBO OFICIAL DA ESCOLA)

Este anexo é o modelo da declaração a ser apresentada que substituirá provisoriamente o histórico escolar do **Ensino Médio**

DECLARAÇÃO

DECLARO, para fins de comprovação das notas inseridas no sistema pelo candidato na inscrição no PS do Instituto Federal do Espírito Santo, que _____, obteve as seguintes notas:

	Notas 1º ano	Notas 2º ano	Notas 3º ano*
Língua Portuguesa			
Matemática			
Ciências			
História			
Geografia			

Por ser expressão da verdade, firmo e assino a presente para que produza seus efeitos legais e de direito.

_____, _____ de _____ de 20____.

Assinatura e carimbo do Diretor ou Secretário Escolar da Instituição de Ensino

Observação: O quadro de notas deve ser preenchido de acordo com as orientações do Anexo IV. Caso o candidato esteja cursando o 3º ano, deverá registrar como nota a média simples das disciplinas do primeiro e segundo ano. Caso tenha cursado ensino médio de 4 anos, preencher apenas até o 3º ano.

ANEXO XV

DECLARAÇÃO PARA PESSOA COM DEFICIÊNCIA

Para concorrer a vaga de PcD é necessário que tenha estudado TODO O ENSINO FUNDAMENTAL EM ESCOLA PÚBLICA, nos termos da Lei nº 12.711, de 29 de agosto de 2012, que dispõe sobre o ingresso nas universidades federais e nas instituições federais de ensino técnico de nível médio e dá outras providências.

(Deve estar acompanhada de laudo médico)

Eu,

(informar o nome da pessoa que possui deficiência) portador do RG nº _____ e inscrito no CPF sob o nº _____, declaro ao Ifes que, conforme CID nº _____, constante no laudo médico em anexo, possuo a(s) seguinte(s) deficiência(s):

- Deficiência física** (Alteração completa ou parcial de um ou mais segmentos do corpo humano, acarretando o comprometimento da função física, apresentando-se sob a forma de paraplegia, paraparesia, monoplegia, monoparesia, tetraplegia, tetraparesia, triplegia, triparesia, hemiplegia, hemiparesia, ostomia, amputação ou ausência de membro, paralisia cerebral, nanismo, membros com deformidade congênita ou adquirida, exceto as deformidades estéticas e as que não produzam dificuldades para o desempenho de funções - Redação dada pelo Decreto n.º 5.296, de 2004);
- Deficiência auditiva** (Perda bilateral, parcial ou total, de quarenta e um decibéis (dB) ou mais, aferida por audiograma nas frequências de 500HZ, 1.000HZ, 2.000Hz e 3.000Hz. - Redação dada pelo Decreto nº 5.296, de 2004);
- Deficiência visual** (Cegueira, na qual a acuidade visual é igual ou menor que 0,05 no melhor olho, com a melhor correção óptica; a baixa visão, que significa acuidade visual entre 0,3 e 0,05 no melhor olho, com a melhor correção óptica; os casos nos quais a somatória da medida do campo visual em ambos os olhos for igual ou menor que 60°; ou a ocorrência simultânea de quaisquer das condições anteriores - Redação dada pelo Decreto nº 5.296, de 2004; visão monocular conforme Lei nº 14.126, de 22 de março de 2021);
- Deficiência mental** (Funcionamento intelectual significativamente inferior à média, com manifestação antes dos dezoito anos e limitações associadas a duas ou mais áreas de habilidades adaptativas, tais como: a) comunicação; b) cuidado pessoal; c) habilidades sociais; d) utilização dos recursos da comunidade; e) saúde e segurança; f) habilidades acadêmicas; g) lazer; h) trabalho - Redação dada pelo Decreto nº 5.296, de 2004);
- Transtorno do Espectro Autista** (De acordo com o previsto na Lei nº 12.764, de 27 de dezembro de 2012, que institui a Política Nacional de Proteção dos Direitos da Pessoa com Transtorno do Espectro Autista; e altera o § 3º do art. 98 da Lei nº 8.112, de 11 de dezembro de 1990);
- Deficiência múltipla** (Associação de duas ou mais deficiências).
- Outra deficiência. Qual:** _____

O laudo médico com expressa referência ao código correspondente da Classificação Internacional de Doença – CID, atesta a espécie e grau da deficiência.

São consideradas pessoas com deficiência (PcD) aquelas que têm impedimentos de longo prazo de natureza física, mental, intelectual ou sensorial, os quais, em interação com diversas barreiras, podem obstruir sua participação plena e efetiva na sociedade em igualdades de condições com as demais pessoas, nos termos dos artigos 3º e 4º do Decreto nº 3.298/99, o artigo 5º do Decreto nº 5.296/2004, da Súmula nº 377/2009 do Superior Tribunal de Justiça (STJ), da Lei 12.764/2012 e da Lei nº 13.146/2015.

_____, _____ de _____ de 20____.

Assinatura do declarante

ANEXO XVI

RELAÇÃO DOS CAMPI COM ENDEREÇO E CONTATOS

Nº	Campus	Endereço	E-mail e telefone de contato	Horário de atendimento
1	Aracruz	Avenida Morobá, 248 – Bairro Morobá – Aracruz – ES.	E-mail: pstecnico.ara@ifes.edu.br Telefone de contato: (27) 3270-7820 (Whatsapp)	Atendimento de Segunda a sexta, exceto feriado, das 08h às 18h
2	Cachoeiro de Itapemirim	Rod. ES 482 – Fazenda Morro Grande – Cachoeiro de Itapemirim – ES.	E-mail: pstecnico.cai@ifes.edu.br Telefone de contato: (28) 3526-9021 (Ligação) (28) 3526-9021 (Whatsapp)	Segunda a sexta, exceto feriado, 08 às 11h30 e das 13h às 17h
3	Cariacica	Rod. Governador José Sette, 184 – Itacibá – Cariacica – ES.	E-mail: pstecnico.car@ifes.edu.br Telefone de contato: (27) 3246-1630	Segunda a sexta, exceto feriado, 09h às 12h e das 13h às 17h
4	Colatina	Rua Arino Gomes Leal, 1700 – Santa Margarida – Colatina – ES.	E-mail: pstecnico.col@ifes.edu.br Telefone de contato: (27) 3723 -1545 (Ligação e Whatsapp)	Segunda a sexta, exceto feriado, das 9h às 15h
5	Cefor	Rua Barão de Mauá, 30 - Jucutuquara, Vitória - ES, 29040-860.	Email: pstecnico.cef@ifes.edu.br Telefone de contato: (27) 3198-0917	Segunda a sexta, exceto feriado, das 08 às 11h30 e das 13h às 17h
6	Guarapari	Alameda Francisco Vieira Simões, nº 720 – Aeroporto – Guarapari – ES.	E-mail: pstecnico.gua@ifes.edu.br Telefone de contato: (27) 3261-9990 (Whatsapp)	Segunda a sexta, exceto feriado, 9h às 17h
7	Nova Venécia	Rodovia Miguel Curry Carneiro, 799 – Santa Luzia – Nova Venécia – ES.	E-mail: pstecnico.nov@ifes.edu.br Telefone de contato: (27) 3752-4301 (Ligação e Whatsapp)	Segunda a sexta, exceto feriado, 8h às 11h e das 13h às 16h
8	São Mateus	Rodovia BR 101 Norte, KM 58 Litorâneo – São Mateus – ES.	E-mail: pstecnico.smt@ifes.edu.br Telefones de contato: (27) 3767-7020 (Ligação ou Whatsapp)	Segunda a sexta, exceto feriado, 8h às 12h
9	Serra	Avenida dos Sabiás, 330 – Morada de Laranjeiras CEP: 29166 – 630 – Serra (ES)	E-mail: pstecnico.ser@ifes.edu.br Telefone de contato: (27) 3182-9351 (Whatsapp)	Segunda a sexta, exceto feriado, 10h às 16h
10	Vila Velha	Av. Ministro Salgado Filho, 1.000	E-mail: pstecnico.vvl@ifes.edu.br	Segunda a sexta, exceto feriado, das

		– Soteco – Vila Velha – ES.	Telefone de contato: 3149-0733 (Ligação e Whatsapp)	14h às 19h
11	Vitória	Av. Vitória, 1729 – Jucutuquara – Vitória – ES	E-mail: pstecnico.vi@ifes.edu.br Telefone de contato: (27) 3331-2255 (Ligação e Whatsapp)	Segunda a sexta, exceto feriado, das 14h às 18h